大同報
夕刊
（十一月廿一日）
發行人 衣寶田　編輯人 富彭年　印刷人 賀淨民
發行所 印刷所 新京東六馬路 大同報社
電話 編輯局二一四七二 營業局二一二〇九六
振替口座（滿）新京一〇　振替口座（日）奉天三六六
報費 一份五分 一個月壹元壹角 外埠郵費在外
廣告價 一行（五號字十二字）一次壹元

華軍之損害狀況（陸軍省發表）

【東京廿日電】隨伴戰局進展、連敗之華軍、其損害愈見重大、據陸軍省發表、自事變發生以來迄至今日、華軍損害數如左、

△華北方面
華軍遺棄死體四一、九七〇死傷一六四、二九〇、俘虜（武裝解除）七三〇、鹵獲兵器（已誌所報）

△察哈爾方面
華軍遺棄死體二二、五〇〇、死傷九〇、〇〇〇、俘虜一、一〇〇、鹵獲兵器槍剁四、五〇〇、槍五〇〇、重機關槍五〇、火砲一五〇、各種刀一〇、〇〇〇、步銃五、〇〇〇輕機關槍三五〇、子彈類無數

△山西方面
未調査

△上海方面
華軍遺棄死體八一、〇〇〇、死傷三〇〇、〇〇〇俘虜一、〇〇〇、鹵獲兵器步槍一四、二〇〇、重機關槍四八〇、迫擊砲七〇、山砲四、野砲一〇、榴彈砲七、子彈類無數

△合計
華軍遺棄死體一四五、四七〇死傷五五四、二九〇俘虜九、三〇〇、鹵獲兵器步槍二三、四九六、槍剁一五、九四〇、重機槍五七〇、輕機關槍二二九六、火砲二〇八汽車類一一、其他子彈及器具類無數、再本表僅根據調査之俘虜、及鹵獲兵器預料尙有云、

南京政、軍兩方互相軋轢
石頭城能死守歟

【紐約廿日電】據合衆社南京支局由第三國消息通靈者接息、華軍之弱體、因由其防設備劣、又因由政軍兩部內互相軋轢、以無協力之意旨、及軍需品被遮斷大部之供給、即爲致命的原因、據確訊、日軍杭州灣登陸時、華軍正行戰備人員之瓜代、因內軍部關於配軍處置、意見相背、以落得全面的敗退也云

【紐約廿日電】據合衆社南京電訊、南京軍事當局、已決定死守石頭城（南京別稱）、忙於防空設施、由鎭江下流揚子江上、到處敷設水雷及防材等、以阻止日軍攻擊云、

【紐約廿日電】據南京傳來之情報稱、南京政府、自遷都決定後、南京市內情勢頓見變化、十九日僅有殘餘之市民、在降雨及泥濘中掙扎陸續避難中、惟今有値注意之事、即南京政府內部要人有謂縱與日本軍之猛擊抗戰、亦屬無益、莫如自發的由南京撤退爲宜、此說漸見抬頭、但聞蔣介石仍發死守南京之豪語、然其反對派之某有力者、十九日對特派員談話如次、

華軍、爲免再遭損害、應自發的撤退俾南京市內避免戰禍、南京政府如不講和平則日本軍必破東西防禦線由太湖方面衛蕪湖方面圍困華軍於南京、諒必出此策戰、一方更渡揚子江華軍如向北方退却、必遭日本空軍攻擊而陷於困難

又紐約泰晤士報南京特電報稱、蔣介石等主張防禦南京而固執至今之現首腦部間、感謂『鎭江及句容陷落則應將南京放棄、』此意見頗有力云云

美使館遷出

【紐約廿日電】美國聯合通信社南京電報稱、美國大使館、廿日午後、已由國民政府接到遷都重慶之正式通告、大使雖未決定出發日期、然大使館員數名、已持重要書類搭乘砲艦呂宋號出發、列國大使館、亦將於來週中全部出發、再華方似決定死守南京、外人方面對政府機關既分散各地、將如何維持政府實權、頗抱疑問、若不以相當愼重手段、則華政府、將陷四分五裂狀態云、

撤蔣作賓 何健補充

【紐約廿日電】據南京合衆社電訊、南京政府決定內政部長之調換、現將蔣作賓付於停職、以湖南省主席何健補充云、

政府系四銀行 遷移法租界

【上海廿一日電】對彈壓共同租界內中國政府機關抗日政治活動之日本方面方針、殊屬強硬、故中國政府系銀行、均遷移於法租界、目下共同租界內已無政府系銀行云

福山敵前上陸

【上海廿一日電】因與揚子江陸上部隊協力中之〇〇艦隊海軍陸戰隊、廿日在福山敵前敢行上陸、將吳福陣地之最北端福山占領、已在該處高揭軍艦旗云、

【上海廿一日電】艦隊報道部午前十一時發表、與陸軍部隊協力之〇〇隊、昨日以陸戰隊〇〇名、向吳福陣地北端福山登陸、佔領該地、高懸海軍旗、敵方因連日我方陸海猛攻、已被擊退、該地現已無敵影、

日大本營組成
已於宮城中設置

【東京廿日電】廿日午後四時、陸海軍省發表、本廿日在宮城中、設置大本營、

海軍當局談

【又電】午後四時發表、大本營陸海軍部當局談、爲對應此次中國事變計、在大纛下設置大本營、此事鑑於今次事變之推移、以長期作戰之覺悟爲本格的行使武力、認將統帥部移至臨時體制爲適當者也、抑亦大本營如大本營令所明示一般、爲在大纛之下最高統帥部、以陸海兩軍統帥幕僚、及附屬諸機關而編成、奉仕帷幄之機務參劃作戰而以圖謀陸海兩軍之策應共同爲本務、陸海軍大臣亦爲料理大軍政、隨所定隨員在大本營、

即關於大本營基於統帥大權之發動、以一元處理、平時統帥及陸海軍省分掌之統帥關係事項、爲本旨之純粹的統帥之具、故因設置大本營、於統帥與國務之職域、毫不發生變化、巷間往往以大本營爲統帥國務統合之或臆測爲戰時內閣之全委、此事乃無有根據之浮說、非今次大本營設置之眞意、自不待言、只於現下狀勢、爲斯政戰兩路之一、致計大本營與內閣之連絡協調須要緊密、陸海軍大臣當共衡外、大本營幕僚長關係閣僚等應其必要、屢次會合、交換意見、關於重要案件、拜察亦採用開御前會議之前例、現皇軍因設大本營、整備最高統帥之陣容、於玆以陸海軍之緊密的連絡與共同、以期運籌之卓絕與統帥之完璧無疵、全軍將兵、亦益精勵、向目的之貫徹邁進云云、

大本營陸海軍部 設置報道部

【東京廿日電】隨伴設置大本營、大本營陸海軍部、各設報道部、關於大本營一切擔任報道、而陸軍部報道部長、由陸軍省新聞班長原守上校仍在現職就任新職、又報道部員亦大體由新聞班員兼任、又海軍側報道部長、已內定現任軍令部委員長野田淸少將就任云、

下賜優渥勅語

對在上海陸軍

【東京廿日電】日本大本營陸軍部發表、蒙十一月廿日午後二時半、召幕僚長宮殿下對上海方面作戰之陸軍將兵、傳優渥下賜勅語如左、

朕查上海方面作戰之將兵、頗能與海軍協力、擴排障礙及抵抗、而得敵前上陸、在交錯之深壕連續之堅壘間、勇奮激鬪以果敢力以寡兵克敵、擊碎大軍、卒使皇威宣揚中外、朕深嘉其忠烈、而思及殪於敵彈、患於病瘴者、更深惻憐之、惟爲達派兵之目的、確立東洋長久之平和、以前途尙殊遼遠、希爾等更振士氣、克服艱難、以副朕之信倚是要、朕此、

對聯合艦隊及在華艦隊

【東京廿日電】日本大本營海軍報道部公佈廿日午後七時發表、廿日午後二時三十分、軍令部總長宮殿下被召、對聯合艦隊司令長官、及中國方面艦隊司令長官、賜勅語如左、

賜聯合艦隊司令長官者
朕查聯合艦隊、久冒艱難而掌握制海之實權、遮斷敵之交通、善與陸軍相策應、擊碎敵軍宣揚皇威於中外、朕深嘉其忠烈、更期爾等益加奮勵、以副朕之眞意是望、朕此、

賜在華艦隊司令長官者
朕查在中國方面艦隊、頗能堅忍力鬪、自事變發生之際而能善處、善與陸軍協力、將上海方面敵軍擊破、或長驅衛敵要地、或將其航空機殲滅、或毀碎其諸陣營、或對中國沿海加以制壓、遮斷敵之交通、以宣揚皇軍之威武於中外、朕深嘉將兵之忠烈、而顧及其死傷者、又寔不勝忡怛、惟前途尙遼遠、希爾等益加奮勵、以收戰果是望、朕此、

日意通商新約
下月中正式簽字

【東京二十日電】帝國政府因日德意防共協定、與意大利國之間、已成精神的政治的團結、玆爲匡正意大利領新殖民地阿比西尼亞與日本之通商之條約關係、決定新締約日意新通商條約、前次堀田駐意大使、奉本國政府之訓令、與意大利外務當局進行豫備交涉、及至最近、日意兩國政府間、關於日意新通商條約之暫簽字已畢、故日本外務當局、目下急速預備條約文案、近將採取向樞密院奏請御諮詢之手續、至遲迄下月中旬前後、可在羅馬正式簽字、關於阿比西尼亞、前次德國與意大利新殖民地締結通商條約、帝國政府、若締結新日意通商條約則此事實、尤如實表示、因防共協定、而具體化之日德意三國友好關係、實質的更獲成果、愈趨緊密云、

比內閣人避難

【布魯塞爾廿日電】約翰遜由比國皇帝利歐破爾第三世十九日拜命組閣、亦遭難關自十月廿五日以來、已過一月難、比國政情極度不安、

常熟城內會師
距無錫十五公里

【常熟廿一日電】白茆口上陸部隊之一部、廿日午後七時由常熟西門堂皇入城、繼之由東北方追擊之津田部隊由北門入城、同時〇〇部隊由南門入城、在城內中央相會、行歷史劇上的握手云、

【常熟廿一日電】片桐、大川〇〇〇〇部隊、已攻克常熟、當即使敵不予以稍息而急追復急追、華方敗走時均炸毀橋梁、故皇軍以舟艇水路作戰前進、廿一日午前十一時進至無錫前方十五公里之地點云、

常熟華軍 搶民船逃走

【常熟廿一日電】佐藤、高橋兩部隊及永津部隊占領虞山、於是以常熟爲中心、附近一帶集結中之華兵全被絕斷陸路、十九日午後三時分乘民船數百隻、向對岸金家店、蔣巷方面遁走矣

擊沈其三隻

【常熟廿一日電】中村砲兵部隊、以其一部、二十日、在虞山山腹百米之地點、佈置砲列、將向尙湖方面敗走中之華兵砲擊中、午前十一時頃發現由湖岸正遁走之裝載大砲之大船四隻、由虞山中腹悠然眺望之、予以砲擊當即擊沈三隻、對剩殘之一隻、派砲兵殲滅華兵、鹵獲大砲及船舶云、

攻下南潯 向西壓迫進擊

【東京廿一日電】大本營陸軍部午後一時發表如左、
一、吳福堅壘陣地全被破壞、滬東戰已告一段落、廿日朝各部隊均在該戰線以西急追中、
二、太湖南方地區我部隊、亦佔南潯鎭、將敵向西方壓迫中、
三、上海方面降雨仍不息、街道咸爲泥濘云、

社說

歐亞聯合防共陣線日趨强化

共產主義者之擾亂世界。舉慘毒之魔手。東西並進。以伸張於歐亞兩洲之衝。其在歐西。以西班牙爲注集毒矢之的。遂致前古未有之最大內亂。自去年七月中旬。迄於今日。鬩墻之鬥。鐵血相搏。殺人如麻。其精神物質之犧牲損失。蓋已不可紀極。現仍大戰方酣。莫知所底。其在亞東。則以中國爲破壞之門。而依促成日華之莫大戰爭。爲惟一手段此毒辣至計。果已得售。中國事變。儼有成爲第二西班牙之勢。然此兩方共產陣線。均着着失敗。日華戰爭。國共合流之南京政府。已有日暮途窮之象。堂堂國都。岌岌不保。方且亟爲脫逃遷避之舉。最後掙扎。已筋疲力盡。最終解決。指顧可期。是共產之禍亂亞東。蓋已不成問題矣。而在西班牙之共黨政廳。則不啻如日薄西山。奄然就暮。其領導革命軍之佛蘭潤政權。則激昂澎湃。日趨蓬勃。不但德意兩強。予以莫大之協力。即與地利匈牙利等國。亦將正式予以承認之聲援。更依防共陣線之最大義意。且有與日德意聯合防共協定。構成一體之傾向。以此友邦日本對於西國革命軍之排共聖戰。亦將出於正式承認之途。以促其掃蕩共禍之世界大功。固亦當然之理。必致之勢也。

故揆之於理。衡之於勢。世界之防共大業。此兩大陣營。歐西依德意爲表率。亞東依滿日爲長城。提携合作。顯然日見增强。而在華在西之赤色陰謀勢力。當亦不久泯焉以息。可斷言也。玆所馨香以祝者。對西班牙之事。則惟望佛蘭克將軍之鼓舞三軍。再接再厲。不撓不屈。誓將巴林夏之共黨政廳滅後朝食。對中國之事。則今已全功在即。所望無敵之皇軍。更當賈其餘勇。掃蕩敗殘而肅淸之。以出民水火。登之袵席。然後協力於忠良之華民。從事於復興工作。則誠光華燦爛無疆之盛業也。

丟失地照聲明作廢
敬啓者敝人張育周原置坐落雙山縣三區馬家窩屯南生字十一號東牛方地戶管一張於康德二年正月二十三日因胡匪進屯將地照搶去除在雙山縣署聲明補照外嗣後此照無論落於何人之手概作無效
雙山三區 張育周啓

遺失聲明
敬啓者敝人於本月十九日遺失左記之合同契約除補行締結外勿論落於何人之手概作無效
一、新京映畫協會訂立合同一份
一、奉天光耀配給映畫會社合同一份當慶代收光耀押欵收據一紙（叁百圓）哈爾濱合成影片公司押欵收據一紙（壹百圓）
牡丹江新安影院經理 吳治新謹啓

地照遺失聲明
敬啓者敝領有吉林省舒蘭縣壹區四家保新發甲段地照壹張民國二十年六月十七日發給吉省淸字三〇一四一五號四十三晌壹畝東至王姓西至陳姓南至大河北至分水因自己不愼被火焚失除呈請本縣縣公署補發新照外特登報聲明作廢如若此照復活及抵押他人一概無效
舒蘭縣陳洪儒謹啓

樺甸縣公署啓事
凡持有本縣境內土地執據未經換照者統限於康德四年十二月末日以前依左記書式塡報來縣以資審核而憑換照幸勿自悞
縣發執據持有者申告書式
一、執據（縣別）
二、執據收執者住所　姓名
三、土地坐落　執據載土地總面積
四、領執據時升科經費　升科經費
五、升科前（原照）之土地面積　執據後給年月日
六、△地稅納否　△納稅面積
七、△現在執據持有者住所　△姓名
八、執據持有者取得事由
注意△印者按申報人現狀塡註　其餘按執據記塡註

闞甸唐失照作廢聲明
啓者因遷居丟失華河縣石家屯荒字第六百八十五號地照壹張計地六百七十五晌領名大東公司起員王恩甲不論落在何國人手一概作廢除請縣署另發新照外特此聲明

聲明作廢
鄙人前於康德二年三月間經中人劉過塵等介紹價買福壽堂關鄉氏名下座落西關家屯西南嶺毗連熟地三十一垧五畝四至均至車道立契時據原業主聲稱原有契照事變前曾存在本街德玉長寄存因匪破城後營業關閉無人在此該契照是否丟失尙不得知因稅契有關期限當經中人出據證明並取妥保鄙人方得照章稅契領照此後該原照無論落於何人之手概作無效特此登報聲明
伊通縣 高双玉謹啓

急募熟習修理工人
一、日滿人有修理汽車之經驗者
二、工資面議
希望者親携履歷書本身像片及滿鐵醫院身體檢査證報名可也
新京交通株式會社庶務係

丟失地照聲明作廢
啓者鄙人于沈洲自置遼字一萬零六百十三號減則地三百九十畝零一七地照一張又六百四十畝零八九地照一張又遼字一萬零六一八號六百六十畝零一七地照一張坐落荷花泡又鄙人之子樂海名下遼字一萬零六二五號下則地二百零二八畝地照一張又遼字一萬零六二四號一百四十一畝七分地照一張坐落老河口以上地照五張鄙人帶腰中民國二十年二月初七赴江省綏化縣借欵未遂由長春乘火車路四平街中途不愼被剪綹竊去地照丟失後彼在雙山縣署呈報續領即時並在前東三省公報登明作廢嗣後地照無論落於何人之手概作無效
雙山縣于沈洲啓

失照聲明
啓者敝人蕭廷華於事變被匪遺失地照原領名曹德明浮多荒二百七十九號二十二垧五畝又劉海亭二百八十號二十二垧五畝東西至官荒南北至官荒除在縣署呈請補發新照外特此登報聲明作廢
納河縣四區蕭家窩堡 蕭廷華

地照被焚聲明作廢
於大同元年六月間因刁匪陷城將坐落松樹溝村地照五張被匪焚燬（一）舒英領名中則地七畝（二）下則地四十七畝（三）舒光領名下則地七十三畝在伏欵所作押同時被焚以上三照均南至河心北至柳姓東至河心西至崙姓分水嶺（四）舒元領名城則地六十畝（五）又城則地四十三畝以上二照均四至本地今呈請舒蘭縣公署補發新照外特此聲明作廢
業主 舒元啓

新京 福德銀行緊要啓事
逕啓者敝行自創辦匯兌以來對於包送到家滙欵無不迅速向蒙各界贊許源源賜顧十分感謝自華北發生事變對於調撥匯兌資金一時周轉失靈致將各位顧主所滙之欵遲誤許多日期殊屬遺憾幸蒙各位顧主諒解不事責難萬分感激現在資金調撥已漸便利故復照常收滙凡山東登萊各縣均能包送到家及開給滙票更爲答謝顧主起見對於送欵付欵必使格外迅速尙請源源賜顧爲荷
福德銀行謹啓 富士町二丁目十一番 電話（三）二三三〇

招募市縣代理店
敬啓者鄙公司專營一般淡水魚類販賣業玆爲擴充銷路發展漁業起見原計劃在全國各市縣均設立支店避免中間者之漁利並以敏捷之運輸而期達到提高漁戶之收益減低食用者之價格但鄙公司係屬初創關於支店之設置恐非短時期所能普遍玆擬將支店之權利讓與代理店凡在國內各市縣（新京特別市在內）未設有本公司之支店或出張所者均先招募代理店即希有志商業諸君如有願辦者請來本公司接洽或以函商均無不可惟營業繁盛時期在邇幸望勿失良機此啓
滿洲漁業無限公司啓 新京特別市六三號電話二二五六四番

招募滿人聽差
資格 能通曉日語之滿洲國人年齡在十五以上二十歲未滿身體强健者日間服務夜晚歸宿
人員 若干名
希望者於十一月二十八日午前九時親携履歷書至本協會人事係報名
株式會社 滿洲映畫協會 新京大同大街日毛大樓 電話二一五二五三

東興號呢絨洋服貨店
新到歐美呢絨定做洋服大氅協和服手工精巧價値低廉並備有各種成衣以備諸君選擇
各種成衣
洋服　協和服　大氅　學生服
各種皮領子及洋服附屬品
新京大馬路四馬路北 電話二一五一三三

大華齒科醫院開業廣告
啓者玆因本院舊址建築樓房落成內容設備完善齊添備最新式各種電氣治療器械迅速拔除諸君齒患之痛苦業於十月一日開幕診療今爲酬謝各界蒞顧之雅意對於治療技工取費低廉請駕光臨無任歡迎之至
科目 齒科一般 口腔外科
奉天齒科醫師會畢業 院長 孫國華
地址 新京大馬路郵局前 電話（二）二九九四番

治廢實施同時

奉天日方各機關 將全移讓於我國

同時附屬地之名稱解消 以期名實具現滿日一體

於十二月一日將實施之治外法權撤廢並附屬地行政權移讓同時、在奉天附屬地內外之日本側各官公衙、滿鐵地方事務所、公共機關團體並施設、殆全移讓於滿洲國側、而被接收、同時附屬地之名稱亦解消、名實共具現日滿一體、被置於滿洲國之一元的行政下、而於日本側保留者、如周知為軍關係機關以下奉天神社並同外苑、忠靈塔並同境內、忠魂碑、表忠碑、稻荷神社、柳町、遊園、外交機關之奉天總領事館等特殊者外、應屬於新設之日本學格組合中小女學校、滿鐵保留之滿洲醫大並附屬醫院、奉天圖書館、獸疫研究所、社員俱樂部、記念會館、滿鐵庭球之競技場、苗圃水源井戶、水源地、其他滿鐵傍系會社新設之滿洲不動產會社接收之土地建築物等、此外皆歸滿洲國側接收、大體如左、調整運用、

▲地方事務所

庶務、人事、社會、公費衛生、水道、勸業、土木等之業務並職員、歸奉天市政署接收、此外滿鐵本社、鐵道總局等撤退之結果、只建築物並地基、為滿洲不動產會社之所有而殘留、同建築物、充當為現在總局之一部町會聯合會事務所等外、以十二月一日將新設之奉天鐵道局之一部、更行政權移讓後、暫且為奉天市公署之現場機關、似充當為納稅分所水道料金徵收所、土木詰所諸屆受付所等之綜合辦事處

▲奉天警察署並領警署

歸滿洲國接收、與瀋陽警察廳合體、於奉天省警務廳之管下為以附屬地編入之全市域為管轄區域之一大警務機關『奉天警察廳』於其下設置分轄從來在瀋陽警察廳管下之城內、大東、北關、市場、北市場、鐵西、皇姑屯各警察署、及從來之附屬地即新行政區域『大和區』之『大和警察署』之八署、更由地方事務所、接收之消防隊與瀋陽警察廳合體、成為『奉天警察廳消防署』將附屬於此、而於從來之奉天警察署遺蹟、定並行設置奉天警察廳及大和警察署、

▲奉天稅務署

以現狀被接收、於奉天稅務監督署管下、改稱為『奉天大和稅捐局』事務所亦充當從來之稅務署、管掌亘大和區全地域之課稅事務、因而從來之奉天稅捐局、改稱為『城內稅捐局』除大和、鐵西兩區、管掌全市域、從來之瀋陽稅捐局、為『鐵西稅捐局』管掌瀋陽縣及奉天市內之一部鐵西區、

▲奉天中央郵便局

大體仍按照現狀不變、只名稱改為『奉天中央郵政局』於奉天郵政管理局管下、管掌大和區之集配事務其他郵政事務、更從來在中央郵便局下之奉天驛前、青葉町、加茂町各郵便局、並醫大、大廣場、千代田通、平安廣場、南八條通、隅田町、高千穗各郵便所、皆改稱郵政局、又奉天驛構內之奉天鐵道郵便局、亦同樣改為郵局以辦理如從來之業務、因而城內側之奉天郵局、改稱為『瀋陽郵政局』

▲權度所奉天支所

歸滿洲國側權度檢查所接收、合併於權度檢查所奉天分所、事務所仍使用從前紅梅町卅九番地日滿共同事務所、勿須遷移、然權度檢定暫且併用從前附屬地公尺法與尺貫法及滿方公尺法與尺斤法、

▲關東專賣局奉天支局

以現狀歸滿洲國專賣總署接收、暫為城內奉天專賣署出張所、照舊辦理業務、漸次辦理滿洲國煤油、鴉片、鹽、火柴等專賣業務、

▲關東觀測所奉天支所

由產業部中央觀象台接收改稱為『奉天地方觀象台』移管後之場所、業務等、仍照現狀不變、該支所之歷史、遠在明治卅八年五月日俄戰爭當時於柳町創立、數年前遷移至現在之竹園町、以及今日、

▲關東奉天救療所

與移讓實施同時、改稱為『國立救療所』並為現在之小西關國立戒煙所分所、主要者收容日本人之痲藥中毒患者、擔任救療、係昭和九年四月開設、現在收容日本人男女患者共十六名云

【寫眞】國民使節團視察大阪造幣局

奉天鐵道局 廳舍決定

關於十二月一日將新設之奉天鐵道局廳舍、定使用現所所遺之兩處、到地方事務所遷移完了、以千代田小學校鄰近、前教專校舍充當之、而大連鐵道教習所、自明年四月、遷移於該教專遺址、又奉天鐵道局廳舍之增築並新案計畫、因豫算及其他之關係上、於來年度或後年度似另行計畫、

國都入營壯丁 日昨開歡送會

祝福於本年度由國都入營當兵之壯丁入營者歡送行事、於廿一日午前十一時、首次假新京神社拜殿、嚴肅舉行奉告祭、參列者一同均在記念公會堂開會之歡送午餐會臨席、會食畢後、於午後一時開送別會、懇談者互相握手誓忠誠離別、至於午後三時散會云、

朝鮮人民會 舉行閉鎖式

新京朝鮮人民會、自創立以來、已歷十九星霜之歷史此次因治外法權撤廢、行將閉幕其閉鎖式、訂於二十二日午前十一時、假朝日通之該民會講堂、蒞集關係者、莊嚴舉行閉鎖式云、

日德防共協定 一周年紀念日

大連舉行慶祝大會

【大連廿一日電】本月六日於羅馬、日德意三國防共協定、已然成立、十一月廿五日、又適當日德防共協定成立一周年、故大連官廳、決記念此日、使防共協定精神、更加徹底以此促關東州民之自覺、更使州民處於現下非常時局、具有新覺悟、於此意圖下之關東州廳管下全體決辦盛大記念、大連市側於當日自午前十時起、在中央公園舉行慶祝大會、及遊行與講演會等云、

東邊實業銀行 將在奉設分行

在安東設立之國內方面有力銀行之東邊實業銀行（資本金二百五十萬圓、半額拂込）自開幕以來、得相當信用、最近企圖進出於奉天、設立分行於市內、近將實現云

因鐵道總局職制改正 設土地、愛路、保健三科

因鐵道總局職制改正、將新設為總局長直屬科之土地愛路、保健三科、土地科僅管理國鐵土地用地、愛路科因警務局移管、管理餘留為總局之自警村、愛護村、及傳書鴿養成所、警備犬養成所、保健科、與滿鐵衛生科之一部合併、專管掌社員之保健、一般防疫衛生業務、再決定乘此機會與滿鐵本社福祉課合流、以充實其機能而專事致力增進社員及沿線一般住民之福祉云、

奉市鐵西地區地籍 開始審定工作

奉天市地籍整理局頃以奉天業土地株式會社所有在地、業於本月十五日以來、讓渡於奉天市、現該地籍整理局為謀該地區內土地之整理、擬定自本月二十日起審定、在該審定開始期間、所有該地域內、地主所有地之四圍並地目氏名一律須樹立標記以免屆期發生他種情事、同時於派員測量當時、各地主均須持其所有之文契證據、以憑訊問云、

大同報社廣告部
電話二一二〇九六

間島省內 朝鮮總督府施設各機關 廿五舉行廢廳式

伴隨治外法權撤廢決定移讓於我國側之朝鮮總督府咸鏡北道所施設之龍井延吉兩道立病院、及龍井之間島中央學校、延吉之局子街普通學校外四校之合同廢廳式、定於廿四日午後一時、假龍井間島中央學校講堂、並定於廿五日午後一時假局子街普通學校兩處盛大舉行、於是明治四十二年以來在間島留亘大之足跡之歷史將行閉幕云

此次伴隨治外法權撤廢在間島省下、我國側承繼之醫療施設自過般經研究中、決定全部承繼、則現在間島省下之公醫為朝鮮民會囑託二十八名、滿鐵囑託一名、加以成國側之四名、為三十三名、而在龍井延吉兩處之咸鏡北道道立病院、依官制上承繼為滿洲國國立病院、其內延吉國立病院於來年度以三十萬圓豫算決定新築之、奉在我國內國立病院、惟有任吉林及承德在間島省有兩國立病院、省民便宜特為多大又在該省內總領官館管理現地開業醫六十名之旨准一事亦一樣仍舊我國接收之云

延吉恤兵獻金

延吉地方之槍後赤誠、以半島人側獻納愛國機間島號滿洲國人獻納高射機關槍、其他如慰問袋之募集、恤兵金、陸軍學術技藝獎勵金之獻納等等為始頗量異常熱烈其中之恤兵金、僅由延吉憲兵分隊辦理者已有一萬七千七百二十一圓十一錢之巨額杉山陸相對先日收到之恤兵金獻納者、感謝狀到着已於十六日寄到延吉、因是該憲兵分隊於廿日午後一時於分隊講堂舉行傳達式云、

間島省警務廳 舉開接收會議

【延吉廿一日電】伴隨治外法權撤廢、警察機構接收在即、間島省公署警察廳、於廿日上午十時、假警務廳長室在袖岡警務廳長主催之下憲兵、領事館警察各縣警務指導官廿餘名出席、開催商洽會議、迄至於午後六時盡心討議、會議內容、雖尚未詳然而大體過般、由中央武府所指示之警察機構接承事宜接照現地主義辦理之、並於接收後人員之配備、與連絡辦法及其他各般事項商洽至詳云、

【寫眞】張總理在奈良市清遊觀鹿

張揆由門司歸國

【門司廿一日電】談『搭黑龍丸即仍抵自國亦同然』而張總理由東京乘黑龍丸出發歸國以來在門司首次寬懷休養、於廿一日晨寄航門司於九時上峯、即拜訪門司市長商議會頭致訪問詞、又派王秘書官、平山科長代理前往小倉陸軍病院慰問傷病兵於十一時卅分再乘船、正午開船、於茲此次訪日之重大使命、完成一路平安返國、又訊由東京接伴員外務省條約局下田事務官及藤蘇大使館秘書官果成任務下船、而回東京覆命云、

鐵路總局 力謀輸送圓滑

鐵道總局、以最近貨物辦量有躍進的增加、且因今次事變、特殊輸送及其他從業員之替換等、在貨物輸送上有種種困難、鑑於此種現狀為防止事故於未然、特督勵現場從事員以期在非常時局對鐵道輸送業務萬無遺憾、由廿一日起十日間定為貨物不濟事故防止旬間對全滿各驛勵行左列諸事項、

一、受託監查之嚴正
一、授受之正確
一、積降之確認
一、接受之完全
一、此關係處所連絡協調

第四次新京小學校對抗 乒乓球大會

△時期　十一月二十八日午前九時起
△地址　大經路兩級小學校禮堂
△參加資格　高級小學校及小學校男女學生
△參加人員　每校選手五名候補二名
△報名日期　十一月二十二日截止
△代表會議　十一月二十三日於市公署會議室
△報名處　大同報社事業部

主辦　大同報社
後援　滿洲國卓球協會　新京市公署教育科

本社主辦

福昭創業紀 （121）

儒丐 著　廖經世 畫

第十五回　罷遠征太宗施仁政　來諸部滿水聚衣冠

當下便命莽古爾泰，濟爾哈朗，阿濟格，岳託，薩哈璘，豪格等。率偏師先往塔山。保衞本國運糧軍卒。如遇明援軍。便迎頭痛擊。諸貝勒領旨去後太宗移御營。距錦州城二里。釋放連日所俘漢人蒙古人。使歸錦州。並以矢射書城中。論城中官民速降。以免城破之日。玉石俱焚。旋又命大臣蘇納選八旗蒙古士馬精壯者。向塔山西路。要截明之援兵。分撥已定。大臣博爾晉。圖爾格。又率兵由瀋陽來到御營。太宗問了問國中情形。二臣答言。國中甚安泰。惟入夏以來。雨水不勤。正在盼雨。太宗見說。才想起現在錦州一帶。也是炎熱缺雨。士卒正苦暑熱。便打算速下寧錦。即行班師。單說三貝勒莽古爾泰等。領兵來至塔山。一面分兵保護糧運一面派兵偵察明軍。果有明兵二萬餘人。來援錦州兩軍相遇。當即展開野戰。諸貝勒以連日未能攻克錦州。正沒好氣。士卒一樣也在憤恨。好容易才盼得有了野戰機會。如何不痛快殺一場。早由諸貝勒驅馬當先。馳入敵陣。明軍心理。又自不同。他們本來是派來助防錦州的。怎麼行在半路。竟是敵軍截殺。雖道說走漏了消息不成。心理一慌。鬪志便減一陣鏖殺明軍大敗。棄甲抛戈。死傷無算。餘衆分路而逃。莽古爾泰等。大獲全勝。得馬千餘匹。軍裝甲胄無數。同時大臣蘇納。亦在西路遇有明兵二千餘人。擊敗之。獲馬百五十餘匹。兩路皆捷。但是明之援軍。多在寧遠。太宗乃改變方針。打算一鼓而下寧遠。錦州自成甕中之鱉。遂率大軍往攻。留兵一半。圍困錦州。隨行者有大貝勒代善，二貝勒阿敏，三貝勒莽古爾泰，濟爾哈朗，阿濟格，薩哈璘。以及八旗將佐等。共馬步二萬餘人。直趨寧遠在城北土岡前安下營寨。時正拂曉。只見有明遊擊二員。領兵一千二百餘人。方在掘作壕塹。以車為營。中列火器。以為城外守禦。太宗遂率諸貝勒面城列陣。先令前鋒兵攻其步卒。當下螺蠡一起。大軍奮勇前撲。一陣攻打。明軍不支。其陣立破。千二百餘人。逃去無幾。這時明總兵滿桂。亦率本部及寄雲援兵。在城東二里外。一北一南。與太宗之軍。對面列陣。寧遠城上。則密排巨砲。與滿桂之兵。互為犄角。太宗因諭諸貝勒曰。此地逼近城垣若即進攻。難以盡力縱擊。可稍退以觀動靜。遂令移軍過岡。使人偵視明軍。仍緊壘不動。滿桂乃明之名將。素即能軍。早與袁崇煥議安。崇煥守城。滿桂出城列陣。如太宗攻城。則滿桂從後赴戰。如攻滿桂軍。城上亦發砲助之。決心死戰。是以不退。專待太宗來攻。太宗見滿桂不動。便想先摧毀之。遂披甲冠胄。自欲進擊。阿濟格請從。代善，阿敏莽古爾泰。皆以為距城甚近。如城上發砲掩擊。為之奈何。所傷必多。太宗曰。昔皇考攻寧遠不克今我攻錦州又未克。若遇此野戰之兵。尚不能勝。其何以張我國威耶。因令近侍諸將盡衣甲冠兜鍪。率領阿濟格以下奮勇諸將。揮動護衞等軍。便如風馳電掣一般。衝入明陣。滿桂急忙禦敵。明軍若無城池大砲，就如游魚失水。焉能敵此百戰雄兵。一場混戰。滿桂之兵。死傷大半。

代理
商標 發明 意匠
商業登記 公司登記
事務所新京東五條通三番地（取引所斜對門）
電話三一五七七二
前實業部商標局囑託 勳六位 景雲章
辦理士 中根齋
奉天代辦處 商埠地四經路二五 實藤洋行 電話城內二九八七
小西關大十字街北 三合祥洋行 電話中央二七三八

請往尊處附近商店選購（順序不同）

日本橋通 和盛德 電三、五八〇四
同 運盛德 電三、五七七九
中央通 福順長
朝日通 朝日洋行
同 新大洋行 電二、三二五〇
同 山義商店
大和通 新泰商店
東一條通 新京廉賣所 電三二五五八
東二條通 和興洋行
羽衣町 正直商店
富士町 祐德長 電三、四二九〇
同 德祥號
三笠町 和順洋行
吉野町 和田洋行
祝町 金盛福 電三、二七七三
同 義興昌 電三、五六八一
入船町 三和商店
大馬路 泰發合 電三、六九二一
同 振興隆 電二、二六六九
三馬路 春生和 電二、四〇九三
七馬路 茂盛東
大經路 鴻昌洋行
興安大路 志威洋行
同 安成洋行 電二、（五）九六

第十三次奉市諮議會
通過議案七項

【奉天】第十三次奉天市諮議會、今日上午九時半、在市公署會議室開會、到有金、土肥正副市長以下各處科長及諸議員等多人、愼重審議左開各議案均照原案通過、

一、奉天市立傳染病院條例細則設定案、
一、該傳染病院處理規程及該施行細目設定案、
一、奉天市屠宰場手續費條例制定案、
一、康德五年度奉天市一般特別兩會計歲出入預算案
一、康德四年度一般會計歲出入預算追加更生案、
一、奉天市小賣市場增設及資金起債案、
一、奉天市立常設家畜交易市場各種稅捐徵收條例設定案、

准被徵遣遞法外云、

醫大輔仁會 募集獻金
昨開音樂會

【奉天】滿洲醫科大學輔仁會、爲募集國防獻金起見、擬定二十一日午後二時許、在城內市商會禮堂、舉行第十次定期音樂大會、由該會中樂部全體出席參與之下、盛大舉行、屆期市內一般愛好音樂人士、必當踴躍前往云、

十里碼頭搶案
方姓家損失三百餘元

【奉天】奉天市南市場警察署管境、保安寺十里碼頭、門牌三號、住戶方香圃、現年四十七歲、原籍瀋陽、現充田原窯業經理、家尙富有、本月十四日午前一時三十分、被匪人七名、從西北牆角跳入院內、將更夫綁上、置於馬棚中、然後以二匪把門守風、持械不明、餘匪闖進室內、各持自來得手槍、並有電棒、威嚇家人、不許聲張、並不令燃燈、由匪以電棒放光、大肆搜翻、搶去國幣壹百拾六元、十圓者五張、一元者六十張、線緯網小襖一件、價值二元、花達呢棉袍一件價值十四元、小孩銀鐲一副價值四元、包金鉗子一對、價值六元、鋼殼手表一只、價值八元、花達呢袂襖一件、價值十二元、青禮服呢馬褂一件、價值八元、青皮錢包一個、內裝國幣二元、金鉗子一副、重一錢一分、女紫色毛繩衣一件、價值六元、青呢水獺領洋服大氅一件、價值八十元、共損失三百餘元匪等得贓後、即開門向西南逃去、均着短衣、操山東口音、面相因不令明燈、黑暗迷離、認識不明、警方聞報以該地匪警頻仍、異常憤慨爲徹底根除、而期戈獲起見大張警網、明搜暗偵、定不

警務廳召開 保安講習

【哈爾濱】濱江省公署警務廳、以撤廢治外法權、全部撤廢之期、已迫於眉睫、而關於保安事務、必須正確徹底、方不愧友邦撤廢法權之美意、該廳特定於十二月十三日起一週間、舉行各署保安係日係員保安事務講習會、地址已擬定軍官街警察學校內云、

三江省各縣民衆
獻金運動熱

【三江】日華事變以後、全國各地官民、均作槍後支援、紛紛獻納國防金、玆本省治下蘿北縣所屬各機關、由縣長成友直代表、亦呈納國防獻金八十四元五角、湯原縣朝鮮人民會會長權孟哲氏呈納十五元二角、同江縣各機關團體代表縣長于開誠氏獻納一百七十五元一角二分、以上獻金均呈於駐佳木斯大日本憲兵隊收訖云、

孫署長赴牡丹江

【哈爾濱】濱江稅務監督署、以牡丹江出張所、原爲租用民間之房間、不但不敷應用、對於公務、亦屬不便、該出張所於今春特建築新式樓房若干、現已竣工、特於十三日舉行遷移式、孫旭昌署長、於十二日特赴牡丹江、參加遷廳式、並視察稅務之狀況云、

歡送高野氏

【蛟河】額穆縣蛟河警察署日系警察官、高野議一奉令轉勤、新京治安部、於本月十一日午後二時就着任之途、各界首領齊集查車站歡送、高野氏在蛟二年有餘、對與警政努力刷新、尤其對與日滿兩係同寅感情非常之好、此次榮轉頗有難捨云、

松。江。結。冰
較去年遲約六日

【哈爾濱】松花江之流氷、於十六日在零下十二度中、已漸有氷塊、以致船隻均不能通行、於十八日早到零下二十度、全松花江已見潔白之氷、上年十二日結氷、本年約遲六日間云、

營口港結冰期迫
近將分別停航
定期航路

【營口】結氷期迫、切、營口各海運關係者、皆準備路航行事日本內地定期航路之近海郵船岡崎汽船、大連汽船、三井汽船、均各豫定路航期、玆將豫定路航期間誌左、

△近海郵船、名古屋、橫濱航路之天山丸、及玄武丸豫定於廿三、四日頃前後來港、廿七、八日頃出港於是終航、

△岡崎汽船、廿六日頃入港之坂神航路之日滿丸、豫定廿九、卅日、頃出港遂路航、大連汽船、機濱淸水航路、月末至十二月上旬頃出港終航、

△三井汽船、廿三、四日頃入港、廿七、八日頃出港之三池丸他往後遂絕航云、

蛟河招募新兵

【蛟河】額穆縣奉令代第二軍管區招募新兵、於十一月十一日假蛟河警務局辦公廳、經募兵委員長李縣長、張上校上尉橫內多氣能教練官巡官中西作次郎等、實施各種檢查、被取者三十六名分配號數帶左胸前未取者縣給二日路費遣令回籍爲農云、

匪持假槍行搶
刑事趕到立即捕獲

【開原】驛內於前日午後一時許、有山成玉粮棧櫃夥至開原大街興業銀行提取現金、經該行照付彼正查點之際、突來暴漢年約二旬左右、伸手搶去、即行逃跑、該櫃夥在後尾追、暴漢以槍威嚇、經人視破假槍、即在路口堵住去路、當經日警署高刑事趕到立即拿獲、彼以假槍行搶、可謂膽大包天云、

蘭茂魁付一炬

【奉天】大北城門外路西蘭茂魁、執事人劉憲章、佔用正瓦房三間、一間儲貨、一間宿室、一間爲客廳、十五日午後零時三十五分許、因紙烟頭餘火、誤落於亂紙中、致成火災、雖經人發覺、但火勢非常炬烈、遂演成不可遏之形勢、嗣後幸經消防署聞警趕到、努力施救、予以撲滅、未致蔓延、結果、燒燬正瓦房三間、損失房價約三百六十七元貨物等亦完全被焚、損失價額、約一萬五千餘元、共計損失約一萬八千餘元云、

城廟署劉巡官 檢閱保甲團員

【海城】城廟警察署巡官劉心堯、於十八日、上午十時、在北關甲操場、召集四關甲長、及保甲自衛團員等、實施檢閱自衞團員、訓練狀況、並隨時指導一切云、

禿老美作花下鬼

【延吉】本街平康里三聲妓館玉發院妓女某、十三日午十二時頃、接一提籃大王（小販）綽號禿老美者、年逾不惑、二人春風一度後、禿老美整裝未已、頓覺不適、連稱頭暈、詎意突倒于地、口吐血沫、繼而昏迷不醒、暴卒陽台、惟禿老美、孑然一身、幸賴同業醵金、購棺成殮、抬埋了事如禿老美者、因赴巫山後而暴卒、亦可謂美死矣、

奉商埠地又一搶案
酒客遽變爲匪
萬隆瑞損失六十多元

【奉天】奉天商埠地南一經路、門牌二〇號、萬隆瑞酒局經理王登域、現年五十一歲、原籍山西太原人、十八日午後五時三十分許、有一着黑短衣、年約三十多歲之怪漢、操山東口音來酒局飲酒、並未言語、沈默異常、小酌半時許、復闖進怪漢兩名、到屋後、由年約三十歲着藍短衣之人、袖藏類似自來得手槍、向該經理威嚇、一人守門把風、持械與否不詳、飲酒怪漢、亦應聲而起、協力對該經理施以恫嚇、聲稱借錢、不令聲張、由持槍之匪、將地下放置衣櫃打開、內有木匣、裝國幣六十五元（十元的二張五元的二張一元的二十八張銅子十元）盡數搶去、一同向南逃逸、警方得報後、趕赴現場、匪已去時很久杳無踪跡、南市場警察署、以管境搶案迭出、異常憤慨、當即全署出動、並電知各地、一體搜查、嚴予偵緝云、

滿洲銀星燦爛輝煌
男女四十一人具有不同的型
映協現已開始了基本的訓練
訪問記之二

映協新進明星 （上右）曹敏氏 （上左）璐璇小姐 （下左）劉恩甲氏 （下右）呂露霞小姐

呂露霞

年二十、錦州錦縣籍、畢業於錦州女子中學、曾服務於哈爾濱鐵路局女打字員、社會經驗已有相當涵養、面貌身段如范雪朋、體瘦喜露精神飽滿、完全表現富貴女婦型、個人藝深嗜新劇獨唱對映畫尤視之如命、態度上時露沉着意志的蘊蓄、將來造就、似有相當把握、

璐璇

年僅十五之童女、籍隸上海、曾在東光女校肄業、此次被選、亦初入社會、大眼稍圓臉、美麗圓稱少女風度、傳情深刻、小鳥依人的姿態、天眞流利、眉態中英氣蓬勃、身材線條美、伶俐合度、

劉恩甲

他是映協在哈爾濱錄取的唯一胖子、不但胖得像昨日介紹的女演員馬旭儀、恰恰天生的一對寶貝、況且他和上海胖男星劉繼群、五百年前還是一家、眞可說姓劉的專會製造胖小子、也不算過言、他是滿洲國的未來胖哈代、將來可以與劉哈鼎足而三、這是很有希望的、本來才十六歲、原籍北滿扶餘縣、家中係中等糧戶、父母弟妹均全、胖人的福分眞不薄、前在哈爾濱二中肄業、最近曾學習日語、他的藝術天才、喜好滑稽、

曹敏

本年二十六歲、奉天人、此次在新京啓東烟公司服務中被錄取、家中有父母哥哥、十九年畢業於同澤中學校、他曾在上海聯華影片公司表演過狼烟滴血記等諸片映畫嘗試已有四五年經驗、尤其和王元龍等人物交往形影不離、數年研究、造詣甚深、年前因母病回國、此次居然獲此機會、他的表情、既可扮小生、尤可取爲武俠冒險反派、滑稽、均有相當經驗雄心旣無底止、抱負才具不凡、實爲映協所取男星中不可多獲之人才、

由十二月一日號增加四大頁

月刊畫報 **斯民** 一日・十五日・二回發行

唯一之畫報
「斯民」乃係滿洲國內唯一之滿文畫報、每月一日十五日刊行二回、自爲紀念帝政事業而創刊以來、於玆雖將五載、然卻立於文化啓發之最先端而放陸離之光彩、博得江湖各界之好評而握有斯界首位之權威與刊行最多之份數矣。

諸般之特色
負有建國精神之發揚、施政本義之徹底、民族協和之實現、模範國民之教養、趣味娛樂之施與及國民文化之普及等種々重大之使命、而具有家庭伴侶之特色、且以一切之時事寫眞披露中外之風貌、

增加四大頁
鑑於時勢之要求與國民之願望、並爲早期完成使命計、由十二月一日號者起、除又增加四大頁外、並對其內容亦行更進一層之刷新與充實、藉酬愛讀者之雅意、尙冀國內國外各界人士、以其作爲伴侶之友而愛讀之是所至望。

定價 一册 十三錢 一個月二册 二十五錢 郵費每册一錢
代派所 各地代派人 全國各書店

新京・北安路一一二番地 電話（代表）二二四一一番 振替新京一九二四番
滿洲國通信社

房廉房好交利？招週？裝最善後文淡
價！間！通便　待到　設完？良？公？
滿洲大旅社
新京大馬路◎三四馬路中間 電話（二）二五〇五番

新京頭道溝吉野町三丁目電話三二八三三番
新華旅社 廣告
出租月房・特別大減價
新式四層大樓・房間雅潔寬闊
仕商臨時宿泊・房價格外從廉

新京頭道溝祝町五丁目 電話（三）二三六九
集賢莊公寓
二週紀念特別大減價
新式三層大樓◎房間雅潔寬闊
茶役招待殷勤◎房價格外從廉

布路洋行
最末期新到英國純毛花呢婦女大氅材料及法國花素絲絨滿服和服外套衣料特別大賤賣一個月
日本橋通六三 電話（三）五八四四

本報啓事
本報特委李耀東爲海拉爾分社長當地如有訂閱本報及刊登廣告者請就近接洽可也
大同報社啓

松本醫院
內科・痔疾科・性病・小兒科
鴉片嗎啡海洛英專戒療法
詳細診療 誠心治斷
隨意入院 前往隨時診治
日本橋郵便局前 電話（三）三七五六番

文化大戲院 電話（三）六〇三〇番
十一月二十二日
早場 泗水關 春秋素烈 双烈女
姜明成 張樂賓 晏鳳茹 金子霞 花艷琴 新銀舫 牟春榮 曹克英 那景春 李天賀 李品一 胡治年 小淑琴 小麻紅
晚場 打沙鍋 七俠五義 洞房上吊
李知一 張樂賓 牛艷舫 金紫霞 牛雲舫 花艷琴 曹克英 牟春榮 晏鳳茹 李天賀 張百歲 甘玉祥 祈素戡 小麻紅 小淑琴 胡治年 李品一

新民戲院
十一月二十二日
早場 鐵弓緣 界牌關 春香鬧學 丑表功 壩王別姬 座樓殺院 惡虎村
安佳芳 孫玉樓 王文娟 翔春燕 張春山 吳蕊蘭 毓景山 雪艷鈴 周又宸 吳實森 九麟童 吳實森
晚場 查關 三岔口 高平關 打寶瑤 起解 玉堂村 涯都關
王彩鳳 吳實森 翔春燕 吳蕊蘭 周文山 王春樓 張景玉 孫艷鈴 雪秋波 李實森 吳實森 九麟童 馮實林

帝都電影院
德國陸海軍總動員 特超出品
勇衝間諜戰線 血路
大河內傳次郎主演
日華事變新聞
十八日起二十四日止 樓下一圓

國泰大戲院
新京東五馬路電話（二）一一五四
十九日起至廿一日止共三天
天一公司最近偉大出品 全部歌唱對白有聲巨片……
青春之火
主演 陳玉梅 葉秋心
少年軍官戀愛 青春少女追求 女性的眞摯 男性的狂熱
青春之火的情！燃醒你的心靈 青春之火的景 能陶醉你的人生
特別報告 天永魔術團
男女廿餘人 [illegible] 於廿八日表演……

光明影戲院
西五馬路永春路電話（二）三四七六番
今日演
花花草草
本片內有芙蓉花唱花爲媒
全部對白有聲巨片 天一公司偉大出品
特別大犧牲 首都銀壇紀錄破
樓下一律五分 樓上一律一角
主演 張英 姚萍 張振鐸 雯茜

新京東三馬路電話（二）三〇〇五番
今日開演 滿洲國影壇寒光影片公司處女作
可憐的她
主演 王雪松 劉鏡絹
表演細膩感動觀衆心靈 描寫深刻道盡天理人情
日期 十一月二十二日 二十三日 二十四日 只演三天
票價一角
下期演 本月二十五日放映 百花洲 主演 陳玉梅 葉秋心

大安電影院 電話（二）二六八四番
藝華公司最新出品飛俠劍術大巨片……
呂三娘
主演 湯天繡 賀志剛 葉娟娟
票價 樓上二角 樓下一角 軍警 學生 一律一角

新京劇場 新京頭道溝日本橋通
十九日起至廿二日止共演四天
黃浦影片公司出品 武俠激鬥偵探巨片
笨偵探
▲大偵探神機妙術 ▲惡魔王來去無蹤
在笨偵探裡…… 冷靜的頭腦 敏捷的手腕 把人鬧的發昏 把人笑的肚痛
票價一角
下期放映 紅衣女大破金山寺 范雪朋主演

各界女仕們想要照滿意的像 請到
大陸攝影社!!
一九三七的新陳設！和流線型的佈景
纖濃合度的美光線！與近代化的技術
◎公議停止贈送在技術上特別加工◎
地址 新京商埠大馬路同興茂二層樓上
大陸照像館電話（二）二七三二番

大阪商船行輪

●開往門司神戶大阪 開十一時
熱河丸 十一月廿三日
大連丸 十一月廿四日
大連丸 十一月廿四日
黑龍丸 十一月廿五日
奉天丸 十一月廿六日
吉林丸 十一月廿七日
櫻島丸 十一月廿八日
鴨綠丸 十一月卅日
扶桑丸 十二月二日
烏蘇里丸 十二月四日
熱河丸 十二月五日
大連丸 十二月六日

●開往三角鹿兒島沖繩開上 貴州丸 每月三日十八日
●開往天津 每月七回
●船票發售 滿鐵國鐵主要各站各埠日本國際觀光局
▲車船連絡往復票火車減二成輪船減一成送用日期限兩個月▲在大連購買神戶門司開往復票時回路運費減二成通用期間三個月
●專屬貨物代辦處國際運輸

大阪商船株式會社
大連支店(電話三・一一五一)
新京事務所(電話三・三三六六)
奉天事務所(電話二・四〇八九)
哈爾濱事務所(電話三・七〇一一)

阿波共同行輪

●開往仁川下午 卅六共同丸 十一月二十日
●開往芝罘 廿八共同丸 九月 日
●開往天津 早隆丸 十二月七日
本會社代辦山東鐵路及朝鮮各種運輸一切事務
阿波共同汽船會社 大連市山縣通 電話2・五〇〇一

日本郵船行輪

●開往紐育 野島丸 十二月三日

朝鮮郵船行輪

●開往營口 天山丸 十一月廿三日
●開往仁川博多長崎三角鹿兒島 錦江丸 十一月廿二日
前記輪船出口時日因天候關係或有更變
朝鮮鐵路各站以及本行輪船經過各口可裝與滿鐵運絡之貨物有上記△記號者純係貨船不售客票並可發行前年運絡提單在賣海圖及航海路請近海郵船株式會社大連代理店朝鮮郵船株式會社大連代理店△大連市山縣通一八一日本郵船會社大連出張所 電話2・三五九 2・六八八
專屬貨物代辦處船票代賣處丸二商會 電話2・六七三 各地之日本國際觀光局

近海郵船行輪

●開往橫濱 勝浦丸 十一月廿三日
●開往天津 勝浦丸 十一月 日
●開往長崎鹿兒島 千歲丸 十一月三十日
●開往基隆高雄 岩手丸 十一月廿五日

大連汽船行輪

●開往青島上海上午十一時 休航
●開往龍口 休航
●開往天津 濟通丸 十一月廿五日
●開往基隆高雄(載客) 山東丸 十一月 日
山西丸 十一月廿八日
●開往敦賀新瀉伏木(載客) 河南丸 十一月 日
河南丸 十二月六日
大連汽船株式會社 大連市山縣通 電話2・七一三一
日本國際觀光局中國旅行社

整理改進漢醫學術之刊物

哈爾濱漢醫學研究會月刊

每月出版一次現已出至三期
每期一冊定價三角全年十二冊定價三元郵費在內
哈爾濱正陽十四道街路北四號
哈爾濱漢醫學研究會

續招第二期男女汽車司機講習生

四個月畢業學費低廉負責教授考得免許爲止十八歲以上粗通文字之男女均可入學招二十名簡章函索須附郵票二分即寄

報名處
新京東四道街帝都汽車學事務所
本會二道河子東盛路
汽車站前路南
新京帝都汽車學講習會

國都飯店開幕啓事

竊惟酒樓飯店爲都市中必需事業溯我國都新京自大同元年定鼎以來冠蓋畢集建設猛進凡百商業日趨繁榮顧獨於飯店營業亦有相當之發展但市內飯店或偏聚一隅或設備簡單至新開區域雖有二處所奐嫌供不應求者或感不便本店有鑒於斯特在本市之中心地點即豐樂路三中井百貨店之左近建築一最大之三層樓房定名爲『國都飯店』一切設施均採取近代化之最新式樣共外觀之偉大內容之富麗誠足首屈一指菜看方面除英法西餐完全齊備外幷以鉅金延聘南北各省之專門廚師無論南北各地之口味一應俱全所有招待特別訓練除滿人外幷招集友邦女郎禮貌心周各國來賓言語應對無不便利且備有大規模之停車場同時可收容多數車輛總之一切設施無不盡善盡美毫無遺憾凡我政商各界如有盛大宴會或喜慶事宜詢稱爲最適當無比之地點至於交通之便利衛生之精求等等尙屬餘事勿慵贅述現已建設完成即將擇吉開幕凡我諸君但希光臨方知言之不謬矣

新京市豐樂路明倫街
國都飯店主人謹白
電話二五二二七番

歐美淨面水

疙瘩病是美貌之勁敵 淨面水是疙瘩之勁敵

酒刺粉刺面生疙疸雀斑汗斑各種色痣瘀積斑點皆有功效

大瓶國幣一元 小瓶國幣五角 外埠郵費不...

有代理請函泰東報
奉天大南門裡東華門南
歐美大藥房

中國古美術秋季展覽會

日時 十一月自二十日至二十三日四日間 自午前九點起至午後九點止
會場 祝町 於太子堂
品目 過去三千年間之古美術一千餘點
主催 青井文藻堂美術部
電話(三)四六六四 一六六二番

老火車牌牙膏·牙粉

品質高超·價目低廉·

凡人於早起之後、夜眠之前、若使用老火車牌牙膏或牙粉刷牙後、則心身上之爽快、口腔之清香、牙齒之潔白、實非言語所能形容者也。

各地貨店均有代售
總經理商同昌行牙粉工廠製

五天退錢

官准立案淋濁聖藥到京了

清鬱化積膏

此膏獨治五淋白濁、新久淋病、無論急慢性初得重犯、如何痛苦、及女子傳染一種淋帶、速貼此膏內服(滅菌靈)在五天以內、所有淋毒濁汁、概由小便排出、淋濁即止、此藥活血解毒、專滅毒菌、所以貼膏服藥之後、毒走小便、則小便必換混赤之色、輕者一付、重者服兩三付、管保去根、永不再犯、且貼膏服藥、百口不忌、百病不犯、如貼至五天無效、請即將膏原回退錢、決不食言、膏藥每貼一元四角、滅菌靈每付六角現新貨又到了

各埠代售處 新京六馬路口儒林藥房◎吉林中西大藥房◎哈爾濱道外南九道街新興號藥房◎安東省中富街東益增選藥房◎江省新新藥房◎外埠函購貨款先寄郵費二角

大同報社廣告部 電話二一二〇九六

人人可買 家庭必備

唱機 唱片

消愁解悶增進人生幸福之

本行專備大批新式精美唱機代理高亭蓓開新月、長城、勝利百代、實利榮利、貴塔、蜜歌、國樂新出各片俱全歡迎諸君賀臨敝行隨便試聽參觀爲幸
唱機由十元起碼
唱片由八角起碼
保險使用修理無費

福華唱機行謹啓
新京大馬路順德商場樓上
電話 二一二三〇八

美術禮品

樣式隆重 價值經濟

適合潮流之社交物

本行自製銀盾盃鼎花瓶匾聯條幅景片無不精細鐫刻美麗絕倫誠爲餽贈親友喜慶壽儀獎賞紀念之上上佳品題刻欵識能誌永久洵稱社交之愛物出品迅速價格從廉恭請各界參觀

新京大馬路 電話二三一九〇
愼昌鐘表行啓

代售處
吉林河南街本行 哈爾濱大西洋表行
江省南大街本行 錦州新愼昌表行
洮南興隆街本行 大連浪速町本行
白城子興安街本行

新京大馬路四馬路口 電話(二)一四二八

亨達利鐘表眼鏡行

爲優待函購主顧起見凡本行出售之鐘表一律保證… [illegible]

阿稗精 藥片

武田牌

健胃理腸消化導便

主治 食慾不振 消化不良 疲乏 營養失調 發育不良 虛弱 腸加答兒 乳兒綠便 便秘

〔包裝〕100片 300片 1000片
一日三次每次四片
詳細仿單函索即寄
各大藥房均有經售

株式會社 武田長兵衛商店
總行 日本大阪市東區道修町
支店 奉天市春日町十三番地

37-970(O)

十一月 二十三日起 三十日止

店舖改築 食堂開設 店名改稱

記念大減價

二成 三成 五成

京

奉送食堂優待券以爲紀念

如蒙光顧購物凡滿參圓以上者奉送『松』字食堂招待券滿五圓以上者奉送『竹』字券拾圓以上者奉送『梅』字券以酬諸君惠顧之盛意

新京百貨店爲新京最老之百貨店久爲愛顧諸君所稱道今改修舖面刷新內容之機會將原名改稱『日滿百貨店』並於改築同時在店內附設可容百人之大食堂內容外觀備極完美屆時務祈賜顧爲幸

支那料理

食堂內凡料理應有之設備及其他所有之點必能博得諸君之滿意務望於外出時光臨一試方知言之不謬焉

特備簡單美味之支那料理

特設 謝恩售品場

店內特設謝恩售品場各種物品應有盡有均比市價便宜
二成……三成……五成

日滿百貨店

電話(三)四八七六 (三)三一六一
新京日本橋通

大同報
朝刊
朝夕刊共十二頁
發行人 衣 賀田
編輯人 富 彭年
印刷人 賈 澤民
發行所 新京東六馬路 大同報社
印刷所
電話 編輯局二-四七二四 營業局二-二〇九六
振替口座(滿)新京一〇七
振替口座(日)奉天六六六
報費 一份 五分 一個月 壹元壹角 外埠郵費在外
廣告價 一行(五號字十二字)一次壹元

大江南戰局之重心 移於無錫江陰之線

【上海二十日電】於上海戰同時、敵即於蘇州置上海方面軍總司令部、作爲作戰基地、蔣介石陳誠、在南翔陷落前、往還南京蘇州間、担任督戰前線將兵、蔣介石誇爲難攻不落之常熟蘇州、嘉興、堅壘、當蘇州中央被突破之今日、敵之防禦陣、祇有被逼於江陰、無錫隘路地帶、敵亦知此線若失守即可制南京之死命、故厚集防備、是以戰局之重心、已移於江陰無錫之線云、

蘇州城完全陷落 ○○部隊堂堂入城

【唯亭鎮廿日電】此間雖尙未接正式公報、但據確息、繼十九日未明攻入蘇州城之富士井部隊後、有伊佐、下枝、脇坂各部隊、亦奮勇前進攻入城內、當即掃蕩殘敵、隨之展開市街之戰、已於十九日午前十一時五十分、完全占據蘇州城云、

【上海廿日急電】上海軍司令部二十日午後二時發表、突破南水港南方敵陣地線之○○部隊、以富士井部隊爲先鋒、十九日午前六時占領蘇州城之一角逐次擴張戰果、是日掃蕩全市二十日午前九時○○部隊長偕同幕僚步武堂堂入蘇州城、將蘇州占領之○○部隊、長驅向無錫敗敵掃蕩中、

蘇州城之今昔

蘇州位居上海西方、約水路八十海里、即在太湖北岸、吳時代曾於此奠都有二千年之歷史、分爲城內、城外、城外爲外國居留地、城壁周圍廿公里、南北五公里半、東西四公里、壁高六米突、南北各有一大門、東西各有二門、另有水門五口、城西門外多有商店、外國公館、各國租界、物資頗爲豐富、爲東洋之威尼斯七萬二千戶人口四十萬此次華軍設置前線總司令部、於是、陳誠指揮七十萬大軍、誇洋興登堡式戰線、有時蔣介石親臨督戰、然遭日軍猛烈攻擊、不能支持、所謂興登堡式戰線完全瓦解云

蘇州方面之大會戰 華軍損害達十五萬

【東京廿日電】廿日午后五時半、大本營陸軍側發表、在上海戰線、於十一月十九日常熟、蘇州、嘉興、安鎮、並太湖東方之會戰、已達成其目的、此項會戰、華方遺棄死體達於五萬、捕虜亦不下一萬、敵之損害、不下十五萬、實爲確實

松井司令官・意駐華大使促膝懇談

日意緊密協力下 强化防共的戰陣

【上海廿日電】意國駐華大使寇拉氏、十九日午後三時赴日武官室、對松井司令官作非公式訪問、約談一小時間屏退側近者、二人促膝會談、要點謂防共之目標爲日意兩國親善上最有意義者共會談如次

松井司令官 自事變以來、貴大使閣下及武官、對我帝國陸軍頗予以好意、余玆特表深甚之謝意、

寇拉大使 余言今特記之、以前余即擬會見閣下、然因公忙、總未得機一見、幸今方得私的面會之機會、查從來日本對意大利、頗有友好的感情、實堪衷心感謝之至、以先余曾在日本約二年間、因知日本軍隊頗精銳、故此次之大勝利、乃當然之事也、余特表敬意

松井司令官 多蒙褒獎、實不敢當、諒今後作戰、必見順進、且願以此勢進至南京及漢口言畢將軍呵呵大笑、

寇拉大使 閣下之豫言、早爲全世之定評、諒必言而有中、惟上海天氣不良、而日本軍雖頗能善戰、並將地勢的抵抗克服、而得大捷、故外國人均爲之起敬、但近數日間、惡天連續、阻碍日本軍之進擊、亦堪抱憾也、

松井軍司令官 天氣如此、乃令日本軍休息也、令中國軍反省也、

寇拉大使 余亦抱此同感、諒因南京之政治家之言、上海之華人亦已大反省也、

松井軍司令官 實在言之、對於中國人民施及軍隊、余不願共再遭勞苦及損害、因吾等之敵決非中國、原保隱於中國背後之大物、吾等須與其一戰、

寇拉大使 諒閣下對於中國軍、認爲於即來之大戰爭、必有所用乎、

松井軍司令官 否否、中國軍本非余之部下故余豈可使用之、然其軍隊中、必有吾等同志者蓋有一部軍隊可共事乎、

寇拉大使 我意大利、對於將來防共戰線、必與日本大事提携而願一戰云云、

猛撲無錫進迫新安鎮

【上海二十日電】廿日午後四時○○部隊衝豪雨及泥濘擬一氣進迫無錫、已抵無錫南方十二公里之新安鎮附近、遮斷蘇州無錫街道、一方自茆口上陸部隊、由常熟方面西進、進迫大平橋、安鎮之線、該方面戰局刻正緊迫云、

蘇州充滿皇軍

【上海廿日電】廿日午後四時、小倉中尉談炸擊無錫情形如左 蘇州城內、皇軍已充滿、各高樓之日章旗迎風翩翩、日地上部隊、冒泥濘猛烈前進、蘇州至無錫之街道上追擊中、

中山陵成問題

【上海廿日電】國民政府決定將南京遷都、對此非常困難之問題、尙存一件、國府之所有智者將智囊絞破亦無何等奇策、所謂紫金山中山陵所眠之中華民國建國之主孫文之遺骸之事、革命未成之遺囑、孫文逝世僅有十三年、遭遇國民黨政治之誤謬根本的淸算之時期國民黨之主孫文之死骸亦與哀慘潰滅之南京市街同時被放棄之運命、於紫金山之山腹費盡數千萬元、極以豪華構築之中山陵之內、以極原大理石洋灰石而施以完全防腐裝置眠臥如生者之孫文欲將此運於他處、實際困難以防腐處置之原樣置之而去恐爲如日潮攻進之日本軍與南京同時被占領、於數十年之宣傳、奉祀爲神之孫文、以國民政府於國民之前、不將此辦理、必無其事、以慘濟若慮之結果、於中山陵配置警戒兵、決定到底死守之

駐華原田武官訪問工部局

要求徹底的取締 "滬租界內共產分子"

【上海二十日電】上海軍午後六時發表 一、本日午後六時陸軍武官原田武官與岡崎厦門總領事、與公共租界工部局事務總長及其他首腦部會見以代理松井軍司令官資格計有如左之口頭要求各事(甲)以共同及法租界爲根據之中國側赤化及作抗日排日策動、實爲作戰遂行上之障害、日本軍斷不能容認之事、因此要求租界當局須作徹底的且可及的速行取締彈壓、(乙)倘關於上述各點租界當局之措置、不能滿足日本所期之目的時、日本軍惟有講求獨自之對策、二、隨上述各要求而岡本總領事特對租界當局、行更具體的意向之折衝云、

蘇聯對華威脅 阻撓直接交涉

【柏林十九日電】德國勞働戰線機關報安古利夫報、十九日揭一重要新聞、謂據南京傳來報道稱、蘇聯駐華大使館、特向中國外交部、通告絕對反對日華直接交涉之强硬意向、其內容如左、蘇聯駐南京大使館、近來連日與南京政府外交部、開重要協議協議時通達蘇聯方面極威脅的意向如次一、不許南京政府、不依九國條約會議、而與日本政府直接交涉、一、倘中國政府、不允此要求、則蘇維埃軍即占領新疆省全領域、現在哥薩克共和國之阿爾馬達地方、已準備赤軍五萬及飛機多數、由布留海爾元帥指揮而待機中

魯軍在濼口一帶 構築抵抗戰地

【平原廿日】據最近由濟南方面歸來之當地華人所談情報稱、日軍今仍猛進、退向黃河南岸之山東軍及二十九軍之一部、在濼口鎮一帶急造堅固之塹壕阻止日軍前進中、現濟南市內、比較的尙稱平穩、日本居留民之財產、依然由韓復榘手嚴重看守中云

皇軍展至楊家濱線 渡過運河追擊華軍

華軍紛紛退却

【上海廿日電】上海軍午後六時發表‖無錫集結中之敵兵因由前方接得敗報、愈失戰意、利用鐵路、道路、向各方西南方、塘涇等退却中、該地之民船充滿敗軍云、

【嘉興廿日電】小堺、川崎各部隊、於十九日夕刻冒泥濘急擊双板橋、很容易的佔據該地後、滿夜繼續猛烈進擊、於廿日拂曉已至楊家濱之線、挾蘭谿塘運河(嘉興杭州間大運河)與華軍對峙然因橋本○砲隊猛擊 華軍不能支持、全行潰走、川崎部隊先鋒隊渡過運河、從事急追中、

戰車先鋒隊猛進

【嘉興廿日電】繼續猛進之岡崎及山田兩鐵道部隊、如入無人之境、以藤田部隊之戰車爲先鋒、於廿日拂曉、將燮陽鎮之堅壘攻開、沿太湖南岸隘道、向南方擴張、將退走之敵、追至震澤鎮、並行猛烈之壓迫、蓋於今夕震澤鎮將完全歸日軍手中云

負傷兵入南京 二日間六千名

【上海廿日電】南京市內、非戰鬪員已撤退完了朝來、街上驟見人稀、二十日只有警戒之軍警、嚴守市街要所、間有前線送回之負傷兵甚多、擔架縱列勢如長蛇、聞嘉興方面送回之負傷兵、二日間達六千名之多云、

昏瞶胡塗之蘇州華軍

開門揖入日軍

【蘇州廿日電】二十日拂曉京滬鐵路重點之蘇州、不意有日軍開到、蓋日軍進擊之速、出人意外也、守備該城之華軍、見該身着雨衣之皇軍、誤認爲友軍之退却歸來乃開城納之、及見列隊而入爲數過多、又經交手方知是日軍、遂全被捕虜矣、該先入蘇州之隊、爲富士井部隊之岩隈及菅原部隊之將校斥候隊、進城內即大開城門、導後隊進入、當時華兵步哨、尙在鼾睡、日軍乃到蘇州一大寺院報恩寺之九重塔頂上、高揚日章旗、遂乘華軍不知不覺之中而將蘇州占據、嗣即有富士井部隊、見日章旗揚出、乃一齊入城、華兵大驚、周章狼狽、欲逃不能、亂事抵抗、多被射殺、瞬間而蘇州之城內全被日軍占據、敵戰死者一千名以上、被虜者二千人以上、日軍無一名損傷者、將兵均笑謂此誠一有趣之戰爭也、莫不大喜云、

日軍已攻下震澤鎮 長興華方軍用汽車遭炸粉碎

【嘉興廿日電】岡崎、山田兩部隊、以藤田部隊戰車爲先鋒而前進 如入無人之境敵方已無抵抗力矣、猛進復猛進、廿日拂曉、已拔双陽鎮堅陣 前往太湖南岸隘道向南方擴大戰火將潰走華軍向震澤鎮猛加追逐廿日夕刻前即可完全佔領該地云、

【上海廿日電】日陸軍飛行隊○○機、衝開密雲、翔至湖州西方敵軍重要據點長興之上空、當時發見似由無錫開到長興之軍用載重汽車五輛、因加以炸擊、使其粉碎云、

美砲艦抵南京

【紐約十九日電】據南京聯合社通稱、美國砲艦呂宋號十九日午前開抵南京

如何死守南京

華大本營首腦失自信力 議論紛紛竟致莫衷一是

【上海廿日電】南京大本營以蔣介石爲中心 開長時間之協議、議題『能否死守南京』若陷落之際、再如何處置』參贊戎機之白崇禧謂、鎮江勾容之抵抗線若被擊破南京即不能支持矣、因白氏如此主張、以致議論紛紛、呈鼎沸之勢云、

【上海廿日電】南京政府已作成遷都宣言草案 今明日中即可發表、該宣言要旨「南京政府仍主張長期對日抵抗」※闡明此項態度 藉圖獲得民衆之支持及各國同情云、

南京政府聲明遷都

外交團已開始移動

廿日正午發表
遷都重慶之宣言

【上海廿日急電】南京政府廿日正午正式發表遷都重慶、漢口云、

【上海廿日急電】南京政府同時表明死守南京、以示屈辱的媾和絕對不應之態度、又此項發表同時、在南京外交團一齊開始行動實行遷移

占領嘉興之日軍 直欲氣吞石頭城

【上海二十日電】上海軍於本日午後六時發表稱在杭州灣上陸之部隊、於昨日占領嘉興後、刻又復履泥濘途徑 以全力追擊潰向南京之敵軍、以是日軍之意氣、已有氣吞石頭城之概云云

寒山寺破壞不堪

【蘇州廿日電】日本軍之攻進蘇州城、乃上海戰爭發生以來最初之殊勳也、十九日入城之富士井部隊長仰瞻髓頭翩翩之日本旗、略云、中國軍並不十分勇敢、遇戰只有敗退毫無戰意云云、查蘇州乃江南唯一之勝景地帶、山淸水秀、多產美人、然目下民衆撤退無錫方面未見頭街美人出入 城中道路整齊、爲中國第一之淸潔市街、各戶高懸日本旗表示歡迎、語謂大大的歡迎日本軍一方閉鎖之日本領事館現已懸掛日本國旗、城外之寒山寺已被中國軍破壞不堪、但經日軍之整頓、完全恢復原狀云、

今後遮斷航路工作 由長谷川司令長官所屬行之

【上海廿日電】日艦隊報道部午後六時發表、於昭和十二年五月五日、第○艦隊司令長官吉田善吾、同日第○艦隊司令長官長谷川淸、會宣言、對中華民國沿海之該國立私船舶予以遮斷交通 昭和十二年十一月二日午後六時以後由本官指揮下之海軍兵力、以施行之、昭和十二年十一月八日 中國方面艦隊司令長官海軍中將 長谷川淸

首都慶祝治廢大會 下月一日

全市懸旗、要衝設置彩坊 揭揚氣球、車輛列隊遊行

各項行事

協和會首都本部定於十二月一日治外法權撤廢之日、全市一齊舉行慶祝大會、經該會常務委員會決定左列各項行事

◇國旗揭揚於十二月一日、除各官廳銀行會社外、全市各住民、均揭揚國旗以表示祝意、

◇市內裝飾
一、揭揚氣球（在大同廣場自十一月三十一日至十二月一日）
二、在市內各方面設置慶祝裝飾門
三、官廳銀行會社電汽照裝此商會町內會、協力使全商店、街路裝飾、

◇祝賀駕車遊行
一、以汽車百輛於一日上午九時半由大同廣場出發、遊行市內
二、以馬車汽車百輛、朝上午十時由西公園出發

◇車輛裝飾
公共汽車、乘用汽車、馬車、洋車一齊裝飾滿日國旗、

◇開催分會活動强化座談會反省過去活動情形以資向後活躍

安欽呼圖克圖活佛 定廿四日入京 以國賓待遇訪各方

我國與西藏 歷史的交驩

喇嘛教素爲西藏及蒙古兩民族精神所信仰者、近來該教大事提倡、東洋精神之復興、願我滿洲國、亦信仰喇嘛教、共西藏活佛安欽呼圖克圖、定於二十四日來京、歷訪我國各機關、我滿洲境內有百二十萬該教信徒、西藏有八百萬、蒙古有六百萬信徒、可爲滿洲國三千萬民衆互作精神的交流之一因、故各方面頗期待之、該活佛一行、廿日由北京到奉、赴撫順視察後、定廿四日到京、在京日程、爲廿六日午前十時晉宮、觀見皇帝陛下、然後出席關東軍司令官、張國務總理、扎興安局總裁等之招宴、並歷訪國務院、協和會、各官廳廿七日午後二時卅分、赴蒙古會館出席喇嘛座談會、翌廿八日午前十時離京去北京云

安欽呼圖克圖 具有非凡之才學與德望 爲班禪唯一股肱

安欽呼圖克圖氏、幼年出家、經卅年之久在西藏班禪廟、勤行勉學、窮密教之奥蘊明陀羅尼(呪語)之眞諦、爲斯道之權威者、班禪所器重本年卅餘歲、爲徵藏密教界之第一人、得榮冠之阿克金社爾在將之職位之次、彌來班禪額爾德尼、教以陀羅尼學、以其非凡之才德及德望認爲班禪之唯一股肱、深加信任、

氏於民國十四年、始來滿洲以後常爲班禪之輔佐者民國十五年、會隨班禪駐錫奉天、後又赴內蒙各地巡教大闡宗風、最近已數年駐在北京、氏於同十八年、在烏珠穆沁、由班禪領得呼圖克圖之佛位、爲第一世之安欽呼圖克圖、按歷代之得呼圖克圖之佛位者實以該氏爲嚆矢云

昨夜抵奉天備受歡迎 滯留四日將巡歷舊跡

挾戰雲低迷之支那大陸、滿洲國與西藏爲極東平和、遂行歷史的交驩、當此時局殊爲有興味云、

在西藏之後藏稱霸之活佛安欽呼圖克圖爲一視王道滿洲國之姿態、曾靜待訪滿之機會、玆者受滿洲國政府友好的招聘、以國賓待遇而訪問滿洲國、同氏與部下一行十餘名、曩者由西藏出發、經由於印度、香港北京各地廿日午後十一時乘滿支直通列車抵奉、受由新京來奉之興安局總裁代理博彥滿都參與官、葆奉天省長、竹內省次長、鹽澤特務機關長等、日滿官民盛大歡迎、一行滯奉四日間、歷訪日滿各機關致來滿之辭、巡歷北陵以次名所舊跡、並更將視察炭都撫順、定廿四日午後二時四十七分乘亞細亞車入國都云、

滿洲保健協會 設保健體育館

滿洲保健體育協會、爲謀國民體育之上進、身體之强健、故會於十九日午後由民生部皆川司長等關係人員出席下所舉行之會議、開於決定計劃於全國各地主要都市設置保健體育館、共爲十處云、

伊勢谷局長到京

伊勢谷遞信省簡易保險局長爲遞相代理、由與滿洲國郵政總局、業務協定簽字出席起見、來京半途於廿日午前七時四十分抵奉、談稱如下與治廢同時簡易保險、恩給年金等日本固有之郵政關係業務、亦委託於滿洲國政

天郵政管理局爲首、視察各方面、午後即視察撫順住奉天一夜之後、於廿一日午後二時四十分、乘車赴新京云

張總理已果成重任 昨離日就歸途 廿三日可返抵新京

以訪日答禮使節資格、而渡日之張國務總理一行十一人、玆已果成重任、於廿日午前八時、由大阪新大阪旅館出發、由神戸乘速路船黑龍丸、於正午一路就歸國之途、岡田兵庫縣知事、及官民多數均到碼頭歡送、計程於廿三日午後六時廿分、乘亞細亞車歸新京云、

隆情唯有感激 張總理在船中談

滿洲國訪日答禮使節張國務總理、當離友邦之時於黑龍丸上、對記者談云、此次之訪日、悉係對締結條約之答禮意味、此間於各處、蒙日本人之隆情、可知如何愛滿洲、如何期望其發展、余唯有感激而已、滿洲國住民、知識程度尙低、未充分理辦日滿不可分關係、但經余此次之訪日、已痛感有使三千萬國民知其大義之必要、滿洲國土地廣袤、住民稀少、切望優秀的日本人之移住、日本人之移住、尤可使滿洲國之產業開發、與智識向上、而滿洲國政府、有謀十二分便宜之意圖云云、

全滿領事會議 於廿六七兩日舉行

治外法權之撤廢、期在目前、故全滿領事會議已定於二十六、七兩日在新京軍人會館舉行、今次之領事會議當然關于治外法權撤廢後、由領事館辦理之教育問題等行指示及質問疑點云、

宮脇討伐隊 殲滅騎兵匪

宮脇討伐隊、於十五日拂曉、由富錦縣雙鴨子出發、午前九時許、在三門周家南方八粁之高地、發見藏洪賓、馬師長所領率二百名之騎馬匪、對此加以猛擊、交戰四時間、將逃走之匪追擊至國強街基南方四粁之石林溝東南方、與以潰滅的打擊、於此次之戰鬪、匪團死體十八、斃馬十二、輕機一、小槍十二、小槍彈九百四十、手槍二、手槍彈七十、多數阿片遺棄而潰走、於日方無何等之損害云、

宮川傳研所長 將由奉赴華北

傳染病研究所長宮川秀治同所員加藤秀三、小島三郎三醫學博士、前於月之十七日來滿、以後赴大連、哈爾濱、新京之醫療機關視察、廿日午後二時十分、由新京到奉天、赴奉天醫大視察後、更擬赴華北視查該地方衛生狀況、幷蒐集資料云、

經濟部令 公布四要件

經濟部於廿日以部令第三十號、公布市場調查規則、第三十一號倉庫及油槽調查規則、第三十二號在貨調查規則、第三十三號經濟並產業團體調查規則四件、以上均於十月十四日以勅令第二百九十四號公布者、定於十二月一日起實施、基於資源調查法第一條、實行調查、

新京警察機關 準備移讓接收

伴隨警察權接收、警察事務承繼事宜、由日本側警務機關向所在管轄縣(旗長)、警察廳長、警察總監、由關東局大使館兩務部向治安警部警務司均承繼、又新京及奉天兩附屬地消防事務、由滿鐵支社長向警察總監、警察廳長、兩附屬地外之消防事務向市(街)公署、均承繼的接承受理、在國都新京、亦由滿日双方主辦者、盡心竭力、連日經協議商洽、行接迄至於治廢實施之日、體其承警備、經過極順調、迄於廿五六日許幾將完了、十二月一日、當日即圓滑移讓云

哈市立醫院 新築竣工

哈爾濱市公署、爲謀完備市民之保健治療設備起見、於今春以二十七萬元之預算特在南崗建築新設市立醫院工事中、現已完成、預定於十二月永盛大舉行設工兼開院式、至該院之初代院長已定內市立病院長植村博士兼任云、

關東局警務部召開 最終署長會議 協商警察權移管事項

治外法權撤廢、距今只旬餘日、故有三十年悠久歷史之關東局警務部最終警察署長會議、第一日已自廿日午前九時於關東局分館三樓會議室、由田中警務部長、青木警務課長、大和田警察部長、小坂衛生課長及各署警察署長等七十餘名出席而開會、會議首爲田中警務部長之訓示、次即開始協議關於警察權移管之指示事項、正午少憩後、午後又自一時繼續協議、廿一日、亦必自午前九時開會、繼續第一日之協議云、

昨夜風雪交加中 老市場之大火 福成鐵爐等付一炬

二十日夜十一時十分頃、正風雪交加中東四馬路老市場木商胡同二十二號福成鐵爐執事王永福、年四十二歲、因學徒工作後將殘餘蠟燭遺棄於木棚上、事隔半小時、遂將木棚燃着突然起火一時火焰熊熊、異常猛烈、附近各商號亦被連帶關經消防隊聞訊趕到撲救、迄至十二時半、火仍未熄而福成鐵爐及左右各商號均付一炬云、

洩忿！虛報搶案

**** 朋友雖不情報復無乃過度 警官何可欺竟能冒寒奔馳 ****

結果是自己坐了罪

不顧友情、只圖洩忿、虛報行搶、並欺朦警察官吏在寒風凜冽中、全體動員奔馳、此種無知人出此惡作劇、旣違反國法、又背了交友道義、殊令人可惡、現京市竟有此等事發生焉、玆誌其梗概、

山東人王克儉、二十歲、現充地籍管理局役夫、於十九日午前十二時自局內騎自行車赴各機關送達公事、因順便至二道街日清洋火公司訪其舊友于振五(廿七)、乃見王騎車來、遂乘機商王借車至街買物、並因天寒、復將王之皮帽、手套及棉外套借去穿戴騎車而去、當稱片刻即回、於是王即坐守屋中、以待于歸、詎于出後、路中遇其親戚、因同至飯館進餐、至下午二時餘猶未歸來、王躁甚、憤于無信、乃至朝陽路警察分所僞報匪警、指于爲匪、稱于在牡丹公園北門將其衣帽自行車劫奪搶去、該分所即報告大經路警察署司法係、因即大張搜查之網、迄至午後四時、于始酩酊歸來、遂被逮捕、經訊問後、于供出前情、稱係借用、否認行搶、復經該公司多人爲證、王竟反爲誣告、司法係問王僞報匪警之用意何在、彼則謂『因等于不歸、恨其無信、報其爲匪以懲罰之』並無其他用意云云、該係以王與于既係友誼、何得出此無友情之仇視行爲、荒唐胡爲誠屬可惡已極、刻在依法審辦、將以『誣告』罪送交法院懲處云、

聖上特頒恩賜品 兩軍校卒業式 昨分在京奉舉行

軍需學校第六期日系軍需候補生卅一名之卒業典禮、廿日自午前十時於新京該校講堂、由皇帝陛下御差遣之郭侍從武官、于治安部大臣代理王軍政司長、平林治安部最高顧問及其他日滿軍關係者多數參列下、盛大舉行典禮、順序爲向國、族敬禮、日滿兩國歌合唱、郭武官、治安部大臣(王軍政司長代理)平林最高顧問訓話、卒業證書授與、對優等生松岡幸吉候補生授與恩賜品、來賓訓話、卒業生代表松岡候補生講演『關於補給業務之平戰兩時關係』至同十一時半禮成閉幕云、◇

陸軍中央訓練處第六期軍官候補者、及第一回乙種學生卒業式、於二十日午前十時、在奉天東大營同訓練處舉行、欽差于侍從武官、治安部大臣代理者郭中將臨席並有在奉關係機關代表者、及訓練處幹部、軍官候補者百二十名、乙種學生二十五名參列、盛大舉行、其成績優秀者如左、各拜領恩賞云

△賞銀表 軍官候補者步兵 岸金次郎
同 騎兵 小森谷義一
△賞軍刀 乙種學生 憲兵中尉 呂正二郎

（圖爲軍需學校授與證書之情形）

名音樂指導者 擬製優良滿洲歌曲 被聘來京之大塚談

被民生部、市公署、協和會聘爲囑託之音樂指導者大塚淳氏、於廿日午後抵京、爲圖滿洲音樂界之向上發展、特結成新京音樂協會、並聘請指導者大塚淳氏、已於廿日午後三時三十五分搭乘列車來京、據談謂

於明治卅五年之長春時代會一度來京、今日視街市整齊、誠較前大不相同、今次赴任擬專心努力發展處女的滿洲國之音樂界、故將東京音樂學校之職務辭去、而期待抱負之到來至對滿洲之音樂固尙不得而知、但若由言語與擊調上努力研究、關於滿洲的歌曲語亦能製作云、

兩鐵道事務所 準備遷移

因奉天鐵道局之新設、大連鐵道事務所、除將埠頭關係者不動外、即全部移至奉天、更定於廿六日至廿九日之四日間、將於新局舍前奉天鐵道事務所及教育研究所廳舍遷移完畢、並將奉天鐵道事務所、奉天地方事務所及其他轉入之社員合併、總勢合爲一千二百名之新社矣、奉天鐵道事務所、定於卅日全體社員三百餘名、舉行集合閉舍式、而將其卅年歷史的該所閉幕云

協和會舉辦 乒乓球大會

滿洲帝國協和會首都本部今爲提倡冬季運動、故定於二十一日、午前九時起、假大經路新京特別市立大經路兩級小學校大講堂爲會場、舉辦協和會各分會並各團體之乒乓球大會云、

廣瀨電電總裁 訪朝鮮總督府

廣瀨滿州電電會社總裁於赴東京之途次、廿日午前十時卅分至京城、當即前往總督府、訪問總督、總監及各局長等述就任禮辭、然後更又參觀府內狀況、當於一宿後、於廿一日晨離京城云、

祝福華北民衆 韋哈爾濱市長明晚放送

依皇軍之武威、今已在華北之宏放平和之慈光、毅然輝煌、玆哈爾濱市長韋煥章氏定於廿二日下午七時三十分亘約二十分、在哈爾濱放送局行滿華親善交驩放送、對多年在軍閥之苛斂、誅求呻吟下之華北民衆、祝福其獨立、併强調與王道滿洲國親善提攜云、

社教懇談會 廿九日舉行

民生部社會司、定卅九、卅兩日、召集各省特別市社會教育主任者、開懇談會、昨已通知各省市、

無駄紙廢止獻金運動標語發表

蒙諸位絶大的聲援而得節省紙張獻金運動標語應募句數是有參千餘句經嚴重審査結果後當選決定句如左記（爲國家非常時仍乞一層協力）

壹等 萃眾葦力節省紙張一德一心獻金興邦 新京 大同報社編輯局 張世昌
貳等 節省一張白紙消弭萬世紅禍 吉林省公署教育廳 張君石
貳等 國家爲伎義而興師國民應節紙而獻金 新京西四馬路泰山木行 張月林
參等 節省紙費獻給國防王道樂土永保無疆 奉天省立八面城初級中學校 李國華
參等 人民愛國節省紙張槍後獻金王道隆昌 三江省樺川縣天順興 薛伯堯
參等 些細之儉可以奏德片紙之微可以制敵 新京馬疫研究處 王振超
佳句 前線將士不辭爲正義而奮鬪槍後人民自應節片紙以聲援 乾安縣 李蔭
節省紙張錢獻金不費難 奉天 李東林
省紙獻金要齊心滿日一體不可分 新京 張澤霖
節省紙作獻金我同胞須一心 新京 雋煇
大家節省紙張獻金皇軍幸福無量 黑山縣 李言

康德四年十一月二十日

ニッケギヤラリー 金泰洋行 新京百貨店 實山百貨店 三輪入百貨店 三中井百貨店 滿洲國官吏消費組合 滿鐵社員消費組合新京支部

招募滿人聽差

資格 能通曉日語之滿洲國人年齡在十五歲以上二十歲未滿身體强健者且開服務夜晚歸宿
人員 若干名
希望者於十一月二十八日午前九時親携履歷書至本協會人事係報名

株式會社 滿洲映畫協會 新京大同大街日毛大樓 電話二一五二五三

第四次新京小學校對抗 乒乓球大會

本社主辦

△時期 十一月二十八日午前九時起
△地址 大經路兩級小學校禮堂
△參加資格 高級小學校及小學校男女學生
△參加人員 每校選手五名候補二名
△報名日期 十一月二十二日截止
△代表會議 十一月二十三日於市公署會議室
△報名處 大同報社事業部

主辦 大同報社
後援 滿洲國卓球協會 新京市公署教育科

舒肝健胃丸

此藥專治男婦肝氣、胃滯、消化不良、飲食停滯、時常噁心、腹脹痛、兩脇攻痛、嘔吐酸水、心腹痛、腹痛及食積、氣積、心疼、痛塊、寒、熱、及茶寒、酒積、痞積、寒痛、平肝順氣、散寒、開胃、逆水、膨脹、上攻、心寒、便秘、健脾、退熱、開胃除寒、通腸、消除煩悶、順氣、活血、百病、最

血毒淋病 尅毒丸

總發行 奉天鐘樓北 關東大藥房

失照聲明

鄙人有街基部照二張545 547二號相連各九十方丈坐落蛟河正陽街於康德二年十二月不愼遺失除呈請補發新照外特此聲明作廢
一 東至仲姓 西至本主 南至城壕
一 東至本主 西至張于二姓 北至正陽街
劉琨圖啓

國都飯店開幕啓事

大同元年定鼎以來冠蓋畢集建設猛進凡百商業日趨繁榮顧一獨於飯店營業簡單亦有相當之發展但市內飯店或偏聚一隅或設備未完全…新京市豐樂路明倫街名爲「國都飯店」一切設施建築均採最新式樣外觀之偉大內容之富麗…

新京市豐樂路明倫街 國都飯店主人謹白 電話二五二二七番

當此冬夜漫長……爲謀一家團欒之樂趣
家庭電影機特別優待大賤賣
限先購者以五百名爲止奉送試映用影片一捲五十尺
用法簡單 兒童皆能映演

定價 二元四角 三元四角 四元八角 六元五角 拾元 二十五圓五角
函購送料四角五分（郵票九折通用） 價目表函索即寄
新京東三道街 吉野洋行

日滿民刑事訴訟、顧問、鑑定 對於官廳請呈之事特許商標註冊呈請
律師 黑田法律事務所
日本律士 黑田實 朝日通三十三番地（由日本橋往南再稍往西拐即可） 電話三一五四四九番

經濟

大豆對德輸出 當局積極善處
滿日實業協會要望書

滿日實業協會滿洲支部、以全國評議員會將對國營檢查問題態度決定、乃希當局將增量制度延期實施、因國營檢查乃係國策、事關重要爲一切所許容者、故對其政策表明積極的協力、該協會爲國營檢查之全國的施行、且因滿日德三國間之友好關係、近來大見强化、諒最近日滿德通商貿易必見調整擴充、則德國必將爲滿洲大豆對外之最大顧客、對德輸出貿易、須積極的加以助長發展是要、乃於十九日、製一特產物、對外輸出貿易振興之要望書如左、提向產業部大臣、經濟部大臣、特產中央會理事長、而求關係當局加以積極的善處矣、

要望書

一、爲特產購買資金之圓活請開闢簡易之低資融通之途、

二、特產檢査制度、希速爲統一、且須將檢査之有效期間延長、請加以特別之考慮、

三、新麻袋之輸入、設滙兌管理法之特例、以特殊簡易辦法、謀輸入之便利、更希舊麻袋之檢査規準緩和、而講經濟的利用辦法、

四、不合格品之大豆餅及豆油之輸出許可辦法、希依可及的簡易方法、講便宜措置云、

爲調整勞動者 將設滿洲勞工協會 (下)

2 入國勞働者之分配斡旋外國勞働者中國之募集概由大東公司辦之、

3 日本人勞働者之招募及輸送之斡旋、輸送、則與鐵道當局協議、只限於協會斡旋之勞働者、力求實現其輸送費用減價、

4 勞働者之註冊及勞働票之發給

從事前記各事業者中、除業主、技術員、職員及準此者以外者、對其團體勞働者、依全國的實施、漸次向他產業方面擴張、謀勞働統制及勞資雇傭關係之適當、並需給調節相宜、

5 勞働者之訓練及保護施設之經營施行勞働者之精神工作訓練、更設醫療施設簡易宿住處所、(康德五年度在新京奉天、哈爾濱、牡丹江共設四處、)

6 勞働市場之管理經營及

甲、一般職業紹介、對於從來習慣之勞働者之屋外集聚事、限以集結地域、制定指定處所、由協會派市場管理者、常駐管理之、

乙、勞働市場之運營旣經完備、則漸對一般勞働者、加以斡旋圖其就職、將來在新京奉天、哈爾濱及其他主要都市、各設一一般勞働者之紹介之直營機關、

四、本協會、受政府之命令監督、屬於民生部所管與政府取連絡如左、

1 評議員中由政府官吏中選任若干名充之、

2 出張所、按原則由當該縣參事官充主其事務、

3 他方囑託、按原則委託街村保甲長充辦之、

台灣茶輸入增大 包米、麩對日輸出激增

據大連稅關報告、最近大連港貿易、示台灣茶輸入之增大與包米及麩之對日輸出之激增、乃爲滿華交通杜絕、其從來由中國輸入之華茶代替、台灣茶輸入增大、於十月中台灣茶之內地輸入、達到六千六百八十三箱、較上月示四千三百三十三箱之激增、又爲强化滙兌管理、與「利布頓」茶代替之台灣產紅茶、於十月中之輸入、爲四千三百七十一箱、較上月示四千二百七十七箱之增加、同時因中國茶不足、均示三折之騰貴、

因包米並麩、由南華麩飼料之輸入杜絕及南美產包米之對日輸入禁止、遂往日本之滿洲產愈爲顯著、於十月中在大連該三品之輸出額、爲合計一萬八千三百八十六噸、較去年同月、示一萬三百八十五噸之激增、其數量如左、

	本年十月	去年同期比
包米	二、三七三噸	二、三四四增
麩	六、八〇七噸	二、二五八增
飼料	九、九〇六噸	五、七八三增

哈鐵管內混保大豆 寄託較去年激增

【哈爾濱電】哈鐵管內十一月上旬混保大豆檢査成績、則爲寄託總車數八百二十九車、合格七百八十八車、比較去年示五百五十一車之激增、因上月底降雨、品質一般示低下、其合格等級別比準如次、

一等 四七九車、
二等 四七車、
三等 一八九車、
四等 七三車、
不合格 四一車、

尙各線別合格數如左、

濱北線 九七車、
拉濱線 五三車、
濱洲線 三車、
濱綏線 無
京濱線 六三五車、
其他 無
松花江 無
合計 七八八車、

尙去年同期爲三〇七車、

新京家畜交易狀況
頭數雖減少 金額實增加

新京特別市公署行政科調査、十月分新京特別市常設家畜交易市場交易統計、計檢疫頭數三、七〇九、交易頭數三、四〇〇、交易總金額爲一六七、一三三元八角茲詳誌如左、

家畜	檢疫(頭)	交易(頭)	交易(元)
馬	六六八	五〇七	五三、五九七
騾	一四四	九四	一三、一二七
驢	五二	四九	一、四五〇
牛	五九三	五四六	四〇、八八五
綿羊	一三九	一八八	一、三五九
山羊	八	五	三〇
猪	一、九八八	二、〇七一	五八、六八二
計	三、七〇九	三、四〇〇	一六七、一三三

本月入場交易收入、因上月仲秋節、故交易較多、馬騾入場數目、因范家屯、及大屯方面之馬店移動關係較去年度本月減少、牛猪入場交易因受肉價騰貴之影響比去年度本月減退、但入場數目雖減少、而收入則較前增加、原因以一般家畜價格騰貴關係云、

棉花統制法
澈底宣傳要旨

【海城】縣公署、爲關於棉花統制法、已依政府頒示之統制法、擇要印製佈告多份業經隨令附發各街村公所、仰飭棉花統制法、向所屬村民、澈底詳明發表、並將佈告擇要張貼、務使家喩戶曉以期施行順利、完成棉作之健全發達云、

躍進滿洲國之經濟 (六)
經濟部參事官 姜文濤

(其二) 次是都市計畫的進行、國都新京是以方圓二百平方里收容人口五十萬爲目標、開始建設的、康德四年、已完成第一期的五年計畫、在前九月十六日舉行盛大的紀念典禮、數年前不過三五百家的村落和臭氣逼人的水溝、而今忽然變成近代的都市、和美麗的公園、顯出了國都的相貌、這眞是我國躍進發展的大好證憑、他如奉天的鐵西工業地帶、哈爾濱的市區擴大等亦均有莫大的進展、

回想舊政權時代、交通如何不便、道路如何不良、飛機如何少數、那有旅客定期航空、都市如何不潔、可知我國交通方面的躍進、如何迅速了、

其次是金融的整備、在建國以前、滿洲內所有貨幣、不下數十餘種而且各種貨幣的價格、各自不同、每日行市不定、一般交易和金融借貸國民感有莫大的不便、政府有鑑於此、爲謀貨幣之統一及安定計、設立滿洲中央銀行、並將從來的銀行附帶營業、委任大興公司經理、如何他方整頓民間一般金融機關收回私帖、更謀農民金融便利、全國設金融合作社一百零三處、獎勵國民儲蓄、創立郵政儲金制度、在大同二年、儲金僅三十二萬圓、而康德三年已增至六百七十萬圓了、更新設興業銀行、便利振興產業的金融、今後的產業開發、就是以興業銀行爲中心而進行的

現在中央銀行、力行統制紙幣的發行、並與日本銀行締結聯繫的關係、貨幣價格與日本貨幣保持均衡情勢、雖値此戰亂時局亦毫不變動舊時代的貨幣、已經成了金石家收藏的骨董品了(未完)

興銀奉天支行 放欵增加五百萬圓

【奉天電】滿洲興業銀行奉天支行、自設立以來、努力金融之圓滑、襄者行對於中小商工業者之放欵條件之緩和及放欵額之提高等、努力金融梗塞之打開、結果於去年十月底之鮮銀、正隆及滿洲三行鼎立時代、與本年十月底之興銀之業績比較、則如左表、存欵減少七百三十四萬圓、放欵增加五百萬圓明示資金之移動之旺盛興圓滑奉天金融界之推移、

△去年度存欵(圓)放欵(圓)

	存欵(圓)	放欵(圓)
朝鮮	二三、八五四、五三二	二〇、五〇九、六六七
滿洲	五、四九七、一二九	九、〇二六、四三三
正隆	八、七七八、八二一	八、〇八三、五八一
計	三八、三三九、四八二	三七、六一九、六八六
△本年度		
興銀	三〇、七八三、八〇八	四二、八一二、一〇六

醬油品評會 授與褒賞狀

大連市產課主辦之第三屆關東州醬油及醬品評會、審查委員會以化學之分析經嚴重之考查、優劣等級已規定計醬油名譽賞一、醬一、優秀醬油三、醬二、佳良醬油賞五、醬四、已於十八日下午三時、特假市役所會議室內、舉行褒賞狀授與式云、

八月中大連 重要工業生產額

於八月中、在大連重要工業生產額、爲六百十六萬餘圓、比較去年同期、增加二十六萬七千餘圓、類別業種觀之、則除窯業之減少、各事業均示飛躍的增加、(單位千圓)

	八月中	去年同期比
紡織工業	五八五	一四〇增
金屬工業	七八九	三三三增
機械器具工業	八三九	一五七增
窯業	六三〇	三六減
化學工業	二一四五	七四一增
木材工業	一七七	四九增
食料工業增	四四八	一四五增
其他	五六五	三六六增
合計	六一六〇	一八五五增

本年度產 大豆標準物價

大連交易所登場定期交易標準品之買賣代用品之授渡由交易人組合向交易當局申請、決定如左之公示、

一、昭和十二年十二月限交易之授渡、至十三年十一月限交易授渡適用之

一、對昭和十二年產大豆標準品、每百斤將有如下之價格滿鐵混保規程特產品格上五錢、二等品格下五錢、同三等品格下十五錢、

一、昭和十一年度各種大豆得與昭和十二年產同樣代用

各地商況
十一月二十日

匯兌
滿洲中央銀行總行行市

滿上海(每百元) 九八弗〇〇〇
滿天津 同 九八弗〇〇〇
滿總經 同 二九弗八分一
滿倫敦國幣每一圓 一志二片
本行產金買上價格 三圓七七
大連滿上海 …
大連滿鈔 …

特產

●新京● 大豆 現貨鈔參票價 定期混合品

開行 十一月卯 五六、… 十二月卯 五六九 一月卯

●高粱同(上) 開行 十一月卯 十二月卯 三六〇

●特產現貨 大豆 高粱 包米

●新京米糧現行
紅糧 一元四 吉豆 三元〇
萬粱 二元三 小豆 三元七
小米 三元〇 稻米 五元〇
粳米 四元二 元豆 二元四

●大連● 大豆(百斤鈔票價)
帶皮 六四六
十二月卯 六四六
一月卯 六五二
二月卯 六五三
三月卯 六五六
現貨 六六〇

●豆餅(一塊鈔票價) 現貨安一〇二車 期貨安一二七車
十一月卯 二一〇
十二月卯 二一九〇
一月卯 二二〇〇
二月卯 二二〇〇
三月卯 二二一〇
四月卯 二二〇〇

●豆油(一箱鈔票價) 現貨安一萬二千枚 期貨安二萬枚
現行 一五五〇

●高粱(百斤鈔票價) 現貨安一千箱 期貨安二十五百箱
十二月卯 一五五
一月卯 一五六
二月卯
三月卯
四月卯

現貨
十一月卯 四六八
十二月卯 四六二
一月卯 四六六
二月卯 四八〇
三月卯 四八九
現貨安 三三車

●哈爾濱● 車 期貨安
●大豆 開行
十二月卯 四七一
一月卯 四七一
二月卯 五二一
安 車

●小麥 開行
十二月卯 八四七
一月卯 八四五
二月卯 八四八
安 數

日用品零賣物價
豆油 二角八 羊肉 三角八分
麵粉 五元 柿子 二角
香油 四角 白菜 三分
橘子 三角四分 韮菜 一角五分
黃花魚 一角二 白梨 一角六分
鯉魚 一角 花生 一角六
猪肉 四角 苹菓 一角六
牛肉 三角八

金銀
中銀收買產金價格(每公分) 三四七角七
上海標金 一一四一、五〇
海關金單位 二四二九五
新京足每兩 二四〇圓二角
新京紋銀每兩 二圓九角

商品
●大阪棉絲
十一月限 二三四、九〇
十二月限 二三四、九〇
一月限 二三七、八〇
二月限 二三九、〇〇
三月限 二三九、〇〇
四月限
五月限

兒女英雄傳
廖經世畫

第四回 傷天害理預洩機謀 末路窮途幸逢俠女 [二十七]

你瞧外帶着還是四個銀蹄兒，腦袋上還有個玉頂兒，長了個全可怪不怪？這東西要擱在市上，碰見愛主兒，二百吊錢管保買不下來。』傻狗道：『你管人家呢，你愛呀，還算得你的嗎？』說着，祇見驢上那人把扯手往懷一帶，就轉過山坡兒過山後去了不提。那傻狗接着問白臉兒狼『你才說告訴我個甚麼巧的兒。』白臉兒狼說『這話可『法不傳六耳』。也不是我壞的良心來兜攬你，因爲咱們倆是一條線兒拴兩螞蚱飛不了我，迸不了你的。講到咱們這行啊，全仗的是磨攪訛綳，涎皮賴臉，長支短欠摸點兒，賺點兒，才剩的下錢呢。到了這趟買賣，算你我倒了運了。那個騾子就是咱們馱着往回裏這一走，碰見個不對眼的瞧出來呢，那不是活饑荒嗎？』白臉兒狼說：『說你是傻狗，你眞是個『傻狗！』咱們有了這注銀子，還往回裏走嗎？順着這條道兒到那裏快活不了下半輩子呀』那傻狗本是個『沒有了咱就是這麼辦咧』。當下兩人商定，便站起身來，搖頭幌尾的走了。他兩個自己覺着這事商量了一個停妥嚴密，再不想人間私語，天聞若雷，暗室虧心，神目如電，又道是：『路上說話，草裏有人聽。』這話暫且不表，且說那安公子打發兩個騾夫去後，正是店裏早飯才擺上熱閙兒的時候，只聽得這房裏淺斟低唱，那

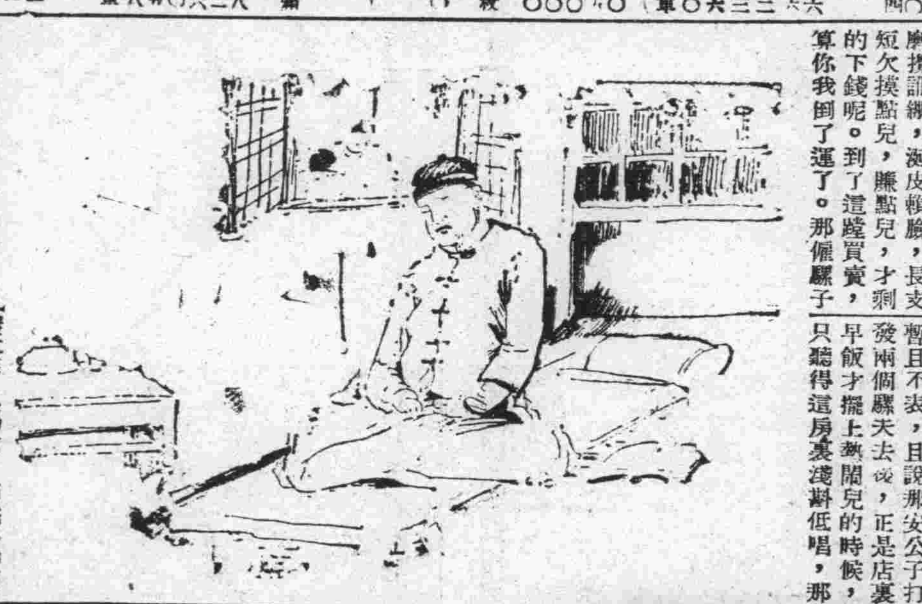

的本主兒，倒不怎麼瞧跟他的那個姓華的老頭子眞來的討人嫌，甚麼事兒他全通精兒，還帶挺撅挺橫，想沾他一個官板兒的便宜也不行。如今他是病在店裏了這時候又要到二十八棵紅柳樹，找甚麼褚一官，你算他的朋友大概也不是甚麼好惹的了。若然這麼是一道兒到了淮安，不用說，騾子也幹了，咱們倆也賠了。』傻狗說：『依你這話，怎麼樣呢？』白臉兒狼說：『依我！這不是那個老頭子不在跟前嗎？可就是你我的時運來了咱們這時候拿上這三吊錢，先找個地方兒，潦倒上半天兒，回來到店裏，就說是見着姓褚的了，他沒空兒來，在家裏等咱們，把那個文謅謅的雛兒誆上了道兒，咱們可不往南奔二十八棵紅柳樹，往北奔黑風崗。那黑風崗是條背道，趕到那裏，大約天也晚的時候了，等走到崗上頭，把那小吃兒誆下牲口來往那溝底兒的山澗裏一推。這銀子行李，可就屬了你我哩。你說，這個主意高不高？』傻狗說：『好可是好，屋裏呼么喝六，滿院子賣零星吃食的，賣雜貨的，賣山東料的，山東布的，各店房出來進去的亂串。公子看了說道：『我不懂這些人，走來。怎麼會有這等的高興。』這樣的長道兒，乏也乏不過悵着嬤嬤爹此時不知死活，說着，一時間悶上心來，又兩個騾夫去了半天，也不知究竟找得着，找不着那褚一官，那褚一官也不知究竟能來不能來，自己又不敢離開這屋子，只急得他轉磨兒的一般，在屋裏亂轉。轉了一會想了想這等不是道理，等我靜一靜兒罷，隨把個馬褥子鋪在坑沿上，盤腿坐好，閉上眼睛，把自家平日念過的文章，一篇篇的背誦起來背到那得意的地方，只聽他高聲朗誦的念道是：『罔極之深恩未報，而又從畱不肯肢體，遺父母以半生莫釋之愁，百年之歲月幾何？而忍吾親有限之精神，更消磨於生我劬勞之後……』正閉着眼睛，背到這裏，只覺得一個冰涼挺硬的東西，在嘴唇上啉溜了一下子。嚇了一跳

結核病者治療上之一大福音

結核患者之發熱時、萬勿用引起胃腸障碍、貧血等之退熱劑●一愛爾邦不但無此種副作用、即其增加白血球、赤血球、血色素之作用亦甚顯著、且本劑與一時的退熱劑迥異、即能抵抗熱原、實根本的確實之退熱作用、與肺以自然的治癒力、此特殊作用決非各種類似品所能及、故本劑多年來蒙世界各國治療界之賞用、均推爲肺癆退熱劑中獨一無二之良品也。

本劑對於流行性感冒・肺炎・腸窒扶斯熱・其他傳染性疾患之發熱、亦有靈妙效驗 (片劑・散劑)

文献由大阪市東區瓦町三和ビル內瑞西バーゼル化學工業會社日滿學術部郵呈可也

日本發賣元 武田長兵衛商店 滿洲國總代理店 大阪市道修町

12—17 奉天市春日町十三武田長兵衛商店奉天支店

遺失聲明

敬啓者敝人於本月十九日遺失左記之合同契約除補行締結外勿論落於何人之手槪作無效

一、新京映畫協會訂立合同一份

一、奉天光耀配給映畫會社合同一份霍慶代收光耀押欵收據一紙(參百圓)哈爾濱合成影片公司押欵收據一紙(壹百圓)

牡丹江新安影院經理吳治新謹啓

急募熟習修理工人

一、日滿人有修理汽車之經驗者

二、工資面議

希望者親携履歷書本身像片及滿鐵醫院身體檢查證報名可也

新京交通株式會社庶務係

營業科目

經售各國 著名藥廠 家庭良藥 醫療原料
注射新藥 血淸苗漿 醫科器械 衛生材料
膠皮製品 化粧香料 各種藥皂 各種染料
應有盡有 批發零售 價格低廉 望祈賜顧

NBK 日本賣藥株式會社

大連支店 大連市浪速町一百四十七番地 電話長代表二・六一三九番
奉天出張所 奉天加茂町十六番地 電話三二一一番
哈爾哈出張所 哈爾濱八站南馬路五十七番地 電話二一九二〇番

美國加美琛藥廠製造

敝行向爲增進民衆之健康、專自歐美各國、廣求各種良質藥品、補助遼東之醫療界、已有悠久之歷史

現在又自美國直接輸入一種特效之補藥名曰 柳屯補藥

柳屯補藥、係根據最近醫學原理、經過嚴密之科學檢驗而製成、其所用藥物、均經化學上生理、藥理及顯微鏡下之檢查、又經著名專家實驗準確、方配成此最適當之分量、身休衰弱之人、服用本劑、能補血生精、協助消化器管之工作。

適應症

肺癆、久咳、瘰癧、神經衰弱、食慾不振、產前產後、呼吸器疾患、貧血狀態、一切虛弱、心臟障礙、肋膜炎、病後身體等症、健康之人、常服少許、則能增加身休之康健與精神之煥發、並能預防疾患之發生。

效用與特徵

柳屯補藥、有積極與消極兩作用、並因含有極容易被胃腸吸收之鐵質及鈣質、故直接及間接增加赤血球及血色素之能力、並具有興奮神經系統之作用、能使休重增加精力旺盛、而煥發精神、促進內分泌液之分泌、因此對於一切有感染性之病原菌、有强烈之抵抗力、又能治療肺結核、神經衰弱、瘰癧、以及其他呼吸器之疾患、並能協助消化機能、以增加食慾、提高肉体與精神之活動能力、柳屯補藥、除有以上功用外、尙能推陳出新、振勵人休組織之活動能力、

服法

每次一或二茶匙於飯後及臨睡眠前每日三或四次用水或牛奶冲之均可小孩按年齡酌減

包裝 十二兩 一、九〇〇西西 三、〇〇〇西西

(柳屯補藥之說明書及圖解函索即寄)

歐美藥品專門貿易商

柳韓洋行 大連分行 股份有限公司

電話 二一三四一番 大連駿河町十九番地

總發批處 柳屯補藥

大阪商船行輪

●開往門司神戶大阪 十二時
烏蘇里丸 十一月廿二日
熱河丸 十一月廿三日
大連丸 十一月廿四日
大連丸 十一月廿四日
黑龍丸 十一月廿五日
奉天丸 十一月廿六日
吉林丸 十一月廿七日
櫻島丸 十一月廿八日
鴨綠丸 十一月卅日
扶桑丸 十二月二日
烏蘇里丸 十二月四日
熱河丸 十二月五日

●開往三角鹿兒島沖繩 貴州丸 每月三日十八日開上
●開往天津 每月七回
●船票發售 滿鐵國鐵主要各站各埠日本國際觀光局 ▲車船連絡往復票火車減二成輪船減一成送用日期限兩個月▲在大連購買神戶門司開往復票時回路運費減二成通用期間三個月
●專屬貨物代辦處國際運輸

大阪商船株式會社
大連支店（電話[illegible]） 新京事務所（電話[illegible]） 奉天事務所（電話[illegible]） 哈爾濱事務所（電話[illegible]）

阿波共同行輪

●開往仁川下午 卅六共同丸 十一月二十日
●開往芝罘 廿八共同丸 九月 日
●開往天津 早隆丸 十二月七日
本會社代辦山東鐵路及朝鮮路辦理各種運輸一切事務
大連市山縣通 阿波共同汽船會社 電話2•五〇〇一

日本郵船行輪

●開往紐育 野島丸 十二月三日

朝鮮郵船行輪

●開往營口 天山丸 十一月廿三日
●開往仁川博多長崎三角鹿兒島 錦江丸 十一月廿二日
前記輪船出口時日因天候關係或有更變
朝鮮鐵路各站以及本行輪船經過各口可裝與滿鐵連絡之貨物有上記△記號者純係貨船不售客票並可發行前年連絡提單在實海圖及航海路請近海郵船株式會社大連代理店朝鮮郵船株式會社大連代理店△大連市山縣通一八一日本郵船會社大連出張所 電話2•[illegible]
專屬貨物代辦處船票代賣處丸二商會 電話2•[illegible] 各地之日本國際觀光局

近海郵船行輪

●開往橫濱 勝浦丸 十一月廿三日
●開往天津 勝浦丸 十二月 日
●開往長崎鹿兒島 千歲丸 十二月二十日
●開往基隆高雄 岩手丸 十一月廿五日

大連汽船行輪

●開往青島上海上午十一時 休航
●開往龍口 休航
●開往天津 天津丸 十一月廿三日
●開往基隆高雄（載客） 山東丸 十一月廿一日
●開往敦賀新潟伏木（載客） 山西丸 十一月廿八日
河南丸 十二月 日
河南丸 十二月六日
大連市山縣通 大連汽船株式會社 電話2•七一三一
日本國際觀光局中國旅行社

小孩專門的傷風解熱藥

歐音

傷風眞可怕

傷風是萬病的起原。

小孩發熱、尤不可粗心、倘誤調理、危險萬分、給吃安全「歐音」速治最妙。

小孩勿給大人的解熱劑、須以小孩專用的解熱藥「歐音」、其味適口、小孩樂用、吃後解熱彷彿潮落、卽可解脫危態

主治效能　小孩的傷風、發熱、流行性感冒、麻疹、肺炎、百日咳及其他一般熱症奏效神速

藥價　金二毛、金三毛、金五毛、金一元

總發行處　大阪　丹平商會藥房
代售處　東京　日本賣藥會社
同　大連　升上誠昌堂
同　奉天　佐藤廣濟堂
同　新京　新京藥品會社
同　圖們　新井藥房

其他各地大藥房皆有出售

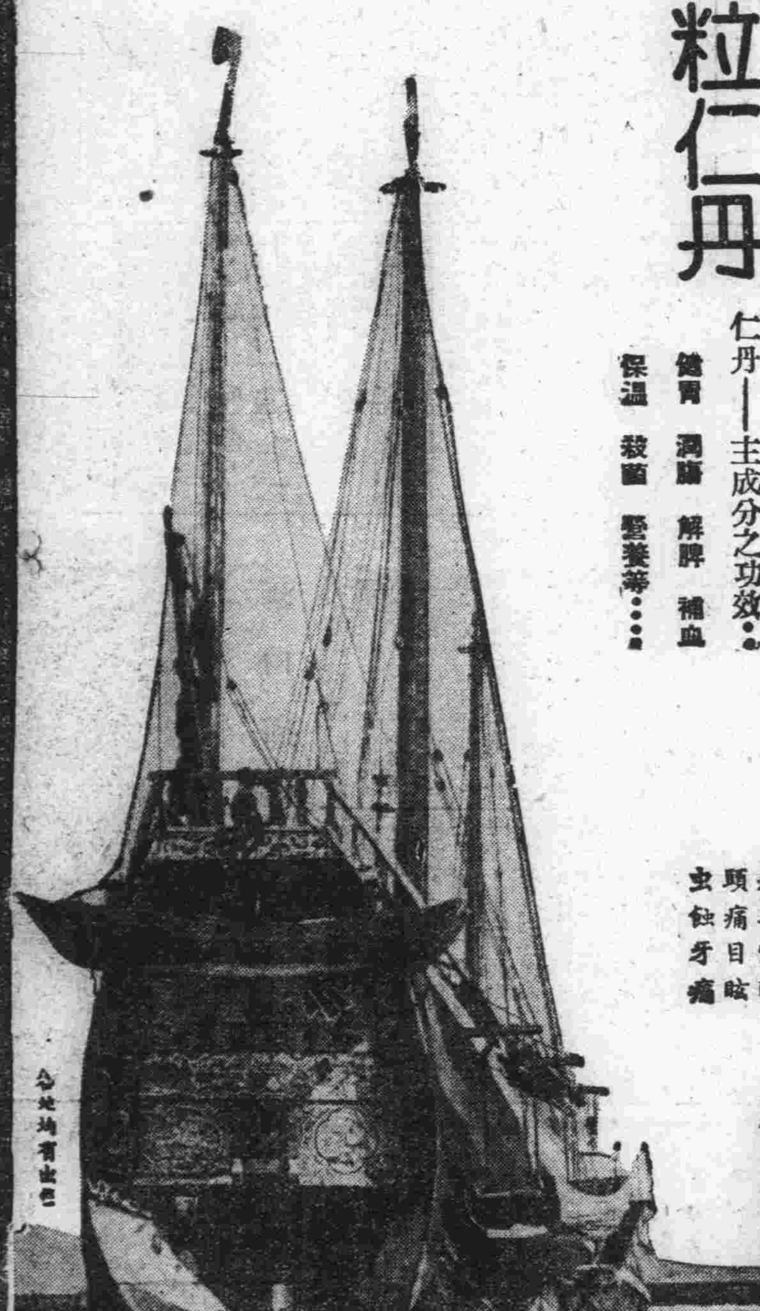

凝結不流　人體則弗靈

爲禦寒計……請服用

銀粒仁丹

仁丹——主成分之功效：健胃　潤膓　解脾　補血　保溫　殺菌　滋養等……

主治：胃口不開　食積不消　氣急心虛　暑弱血虛　傷寒中暑　時令疾病　胃火氣臭　惡醉宿醉　惡心嘔吐　船車暈眩　頭痛目眩　虫蝕牙痛

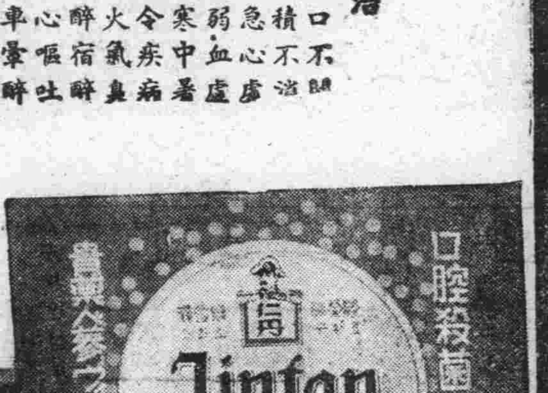

森下仁丹株式會社出品　總經理處　大連市[illegible]町　日本賣藥株式會社仁丹部

疥癬

皮膚良藥　愛膚膏

頑癬皮膚病　一盒保好

在秋冬的時節、最易蔓延的皮膚病、如放任不理、則有起可怕的丹毒或敗血症的危險、所以須速調治爲要。這有良藥、名叫愛膚膏、雖爲作痒厲害、欲眠不得的皮膚病、一經搽用本膏、刻能解決一切的痛苦、謹勸一試、便知言之不謬。」

皮膚良藥　愛膚膏的特效

一、滲透深達力的卓越　因具有卓越的滲達力、故對於窟在皮下的菌虫、有立刻殺滅的偉效。

一、祛痒止痛使獲早痊　因爲本品把特殊的殺菌收斂消毒保護劑、適宜配合而成的膏藥、故旣能祛痒止痛治爽、又能剝去病皮如祛薄紙、振刷新陳代謝作用、將皮膚病的痛苦一掃無遺。

一、愛膚膏沒有絲毫的刺戟性　凡具有刺戟性的藥物、有使患部糜爛增惡、且使皮膚抵抗力低減、而促病菌蔓延的危險、可是良藥愛膚膏、是個絕對無刺戟性的皮膚藥。

主治效能　頑癬、脚趾濕癢、陰囊癬、金錢癬、牛皮癬、疥癬、鵝掌風、濕疹、凍傷、火傷、創傷、擦傷、胝胼（生雞眼）陰毛虱、毒蟲咬傷、靴傷、酒刺、粉刺、面皰、雀斑、汗疹、丹毒、潰瘍、陰部痒疹、陰部潰瘍、口瘡、耳瘡、頭瘡、糟鼻、子鼻瘡、痔瘡等皮膚諸症

藥價　試用盒金票十二錢・小盒金票二拾錢　中盒金票五拾錢・大盒金票一圓

各埠大藥房均有代售

總經理所　大連市山縣通一丁目　順和公司支店　振替大連三七六五番・電話七六〇八番

衰老=之嗣解決此問題只有現代

強壯補劑　勃而興藥片

是整內分泌　正常化之良藥

勃而興
有意想不到的　却病還樣快　是活爾蒙的效力
有意想不到的　頹唐能還少　是活爾蒙的效力
有意想不到的　服後能立子　是活爾蒙的效力
有意想不到的　性交生快感　是活爾蒙的效力

（圖中寫眞）

補腎聖藥　**勃而興**

功用　補腎壯陽　添精益髓　發育生殖　鞏固機能

主治　少年早婚　房勞過度　滑精早洩　陽萎不擧

凡由破身太早、手淫爲害、以致滑精遺精、精冷精淸、子嗣缺乏、交換乏味、性慾苦悶、生趣索然、腰酸背痛四肢乏力等症、可急服勃而興藥片立能恢復健康、添精益髓、誠爲補腎第一仙丹也

●價目每瓶大洋一圓六角

美人嫁於何人

美人病嫁於何人青年慾火中燒情不自禁愛美人得美病今凱輯氏空前未有之新發明白濁斷根靈藥　巧拿淋丸

◇能治急慢性淋症
◇能治便白便血
◇能治睪丸發炎
◇能治久醫無效之疚白濁症因內中有三大之聖藥

（一）即純檀香油精 SATNAL （二）沙斐兒 SALOL （三）梅天靈藍 METHYLON BLUE 此三種藥品均有利尿消毒、又合以殺菌滅高貴藥品製造成丸、百醫百效、萬試萬靈爲各國醫士、臨床用藥皆爲最新最妙良方也。

每瓶國幣二圓

以上二種良藥各省各埠中外藥店均有出售

總發行濱江省　泰華西藥商行